北京日報

PEKING YIH PAO,
Chen Kiang Hutung.
Hatamen Street,
PEKING, CHINA.

本報在東城鎮江胡同 電話東局一百五十一號
分館在外城李鐵拐斜街 電話南局六百四十五號

本報京外各處分館 一在天津東馬路電話五百七十號 一在開封相國寺後街 一在彰德府城內鼓樓後街 一在奉天城內民政司對過 一在洛陽商場南門內 一在鄭州福壽大街

乙丑歲 本報每日兩大張星期一單出正張 本報出版第二十二年第七千五百六十五號 郵政局特認為新聞紙類

本報告白刊例

短行（版面四分之一長）每行每日刊費大洋五角 長行（版面二分之一長）每行每日刊費大洋一元 全年七折計算 半年八折 一月九折 （均以五號字計） 地位隨時參酌 加指定地位加倍收價 另先付事關酌定刊費

廣告

……售舊洋來者無異又能代製寫真銅版電氣銅版價廉物美日臻完善如蒙光顧有以印刷各種文件交托承印及購買刷印物品刊登告白者格外克己 本報營業部謹啓

價目 ……一元……五分……以……月起碼按日分寄半年全年照算郵票代價按九折計算

報 出售 價目 ……表每塊大洋六元 津浦鐵路行車時刻表每塊大洋四元

……國內……上海 天津 漢口 ……國外總理 東京 橫濱 大阪 神戶 京都 長崎 名古屋 門司 下關 小樽 函館 廣島 朝鮮京城 倫敦 紐約 新加坡 ……專務理事 小林和介 京行總經理 李光……

……析 副理陳揭祜王徽 行址北京西河沿 電話 總處總協理室南局二一二九 分機一號 京行經副理室南局三三六 五四五八 分機十五號 營業室南局四一二三六 電報掛號六六三九

廣東旅京樂善堂啓事

啓者我旅京新舊兩山莊每年春祭向例以三月十二日為期今年十三日清明故特改期准於十四日祀山此佈　值理啓

膠濟鐵路管理局布告第十四號

為布告事照得本路與津浦路什濟南啣接西通內地東達海外利溥交通工商農礦悉利賴之本路接收後為發展實業便利商民起見即擬與津浦聯運迭經雙方派員協議訂定通車辦法呈奉交通部核准并定於三月一日起實行貨物聯運本路聯運站為青島大港四方滄口藍村膠州高密坊子二十里堡濰縣青州張店周村博山淄川炭礦十五站津浦聯運站為天津東站天津總站天津西站滄州泊頭鎮連鎮桑園德州平原禹城濼口泰安府大汶口吳村兗州濟寧州鄒縣滕縣臨城韓莊徐州府南宿州蚌埠臨淮關浦口二十五站聯運貨物以整車煤油花生花牛油花生仁木料棉花石灰雜糧煙葉陶器草帽辮小麥豆油布疋棉紗麵粉糖鷄子煤石料麩皮為限除將詳細章程分發各站外特此布告

通惠實業公司廣告

啓者本公司由董事會決定於三月三十一日下午二鐘在北京絨線胡同總公司內開第十屆股東常會請各股東於開會前三日攜帶股票到本公司驗給入場券以便屆期出席與議倘因事不克親到須在本公司股東內妥託一人代表出席委託書上照簽名蓋章交受委託人為證此啓

北京律師公會召集定期總會廣告

諸會員均鑒茲定於本年三月廿九日下午二時在本公會事務所開定期總會并改選職員

北京律師公會啓

華麗樓房出售

現有洋式樓房一所坐落南長街東河沿中央公園傍內置煖汽爐電燈衛生器具花園汽車平台房（無）完美欲知詳章請向東交民巷東口義品放款銀行接洽可也電話東局八百三十四號

義品放款銀行啓

鹽業銀行定期召集股東（通常）總會廣告

本行股東總會開會日期經本會議決定於十四年三月二十六日即舊曆乙丑年三月三日下午二時在北京總行樓上召集股東諸君務於開會期三日前（即陽歷三月廿三日前）攜帶股票到北京西河沿總行樓上驗取入場券以憑到會如因事不能到會得委託本行他股東到會為代理人並函知本行總管理處備案如有因股票不便攜帶來京者可於會期前將股票就近交京津滬漢本行經理副理代驗開單函報本處以憑發給入場券特此廣告除此廣告外另發給通知書合併聲明

鹽業銀行董事會啓

律師李樂

寓錦什坊街武定侯胡同四十五號電話西局一四五五號

交通部通告

為通告事查本部前為接濟京師小民食糧擬定經由京漢京奉京綏津浦四路連京之整車粗糧運費減按五折核收自十三年十二月十日起以兩個月為限業經通告施行在案此項辦法至本年二月十日期滿現食糧尚不甚充仍須設法招徠俾資接濟所有前定京師粗糧減收半價辦法應自十四年二月十一日起展限兩個月以維民食並經京漢車務會議議決照辦除令飭各該路遵照并分行外合行通告俾衆週知特此通告

京漢鐵路擴充資產短期債券第六次抽籤號碼廣告（第一八八號）

本路擴充資產短期債券業於三月十五日在中央公園當衆舉行第六次抽籤中籤號碼為零九號一四號二五號三九號四二號五九號六六號七二號八二號九六號二九號八八號三八號計萬元券中籤廿六張合洋廿六萬元千元券中籤二百五十二張合洋二十五萬元百元券中籤一百十七張合洋一萬一千七百元五十元券中籤六十五張合洋三千二百五十元共計還本五十二萬四千九百五十元凡中籤債券本息及未中籤債券第七期利息自三月三十一日起至四月三十日止均在北京中國交通大陸金城鹽業新華各銀行兌取現洋四月三十日以後在本局兌現特此廣告

京奉鐵路局開行七八兩次通車廣告

本路現為便利交通起見特定自三月一日起將關內原開之七八兩次客車與關外原開之一百零五一百零六兩次客車合併為七八兩次直達通車往來於北京奉天間每日開行此項通車祗掛頭二等聯合車一輛其餘均三等車所有各項長短期免票及半價票等長短期在該兩次車上均不適用茲將行車時刻開列於左

計開

第七次下行車

站	時刻
北京	上午五點四十五分開
天津	上午九點四十分開
山海關	下午六點二十分開
錦縣	下午十一點二十分開
溝帮子	上午一點零五分開
奉天	上午六點四十二分到

第八次上行車

站	時刻
奉天	下午四點十五分開
溝帮子	下午九點四十五分開
錦縣	下午十一點三十分開
山海關	上午五點五十五分開
天津	下午二點二十分開
北京	下午六點三十五分到

理正醫院

院長蔣履曾專治內外婦幼各科並診治花柳病嚴守秘密淋病新法包愈貧病送藥住址順治門外大街二百十四號 電話南局四六二五

催眠術

函授面授 保證成功 治病編癖 靈驗神速 備有章程 函索即寄

上海靶子路 中國精神研究會B

北京療養病院

王府井大街十四號 電話東局一三五二 二三九〇

私人集資創辦的分科專治醫院

X光鏡太陽燈俱備

時間：送診 上午九時至十二時 上午十時至十二時　門診 下午二時至五時　出診 上午八時至十時 下午五時至七時

院長 衛生科主任 德國福郎府大學醫學博士 趙士卿
內科小兒科主任 德國柏林大學醫學博士 馮五昌
外科眼科耳鼻咽喉科X光科主任 德國福郎府大學醫學博士 李宣果
婦科產科主任 德國柏林大學醫學博士 王味根
皮膚花柳科主任 德國福郎府大學醫學博士 翁之龍

診例：門診初次二元續診一元 出診七元逾時加倍 送診祗收號金二角

Peking-Sanatorium Morrison St. No. 14

神相僧重來

廣東鼎湖山退院方丈空空手法師前以相術來遊京師為吾人指示迷津獲益不淺近者遍歷各省重來京師其術尤精又得諸經驗矣特為登報以志欽佩（住址）寓京前門外觀音寺街西頭觀音寺內（談相時間）每日午前八時起午後六時止 借電話南局二一二六

介紹人 孫寶琦 王克敏 陸宗輿 呂調元 王達 于冲漢 林纘武 沈其昌 李準 黃漢湘 龔積柄 趙泰源 朱汝珍 黃明新 畢桂芳 胡棟朝 梁廣照 舒翊 彭秀康 唐天喜 同啓

大前門香烟

令人愛不忍釋

分大號普通兩種

棕欖香皂

芬芳無比

優美可愛

美國製造

各華商店均有出售

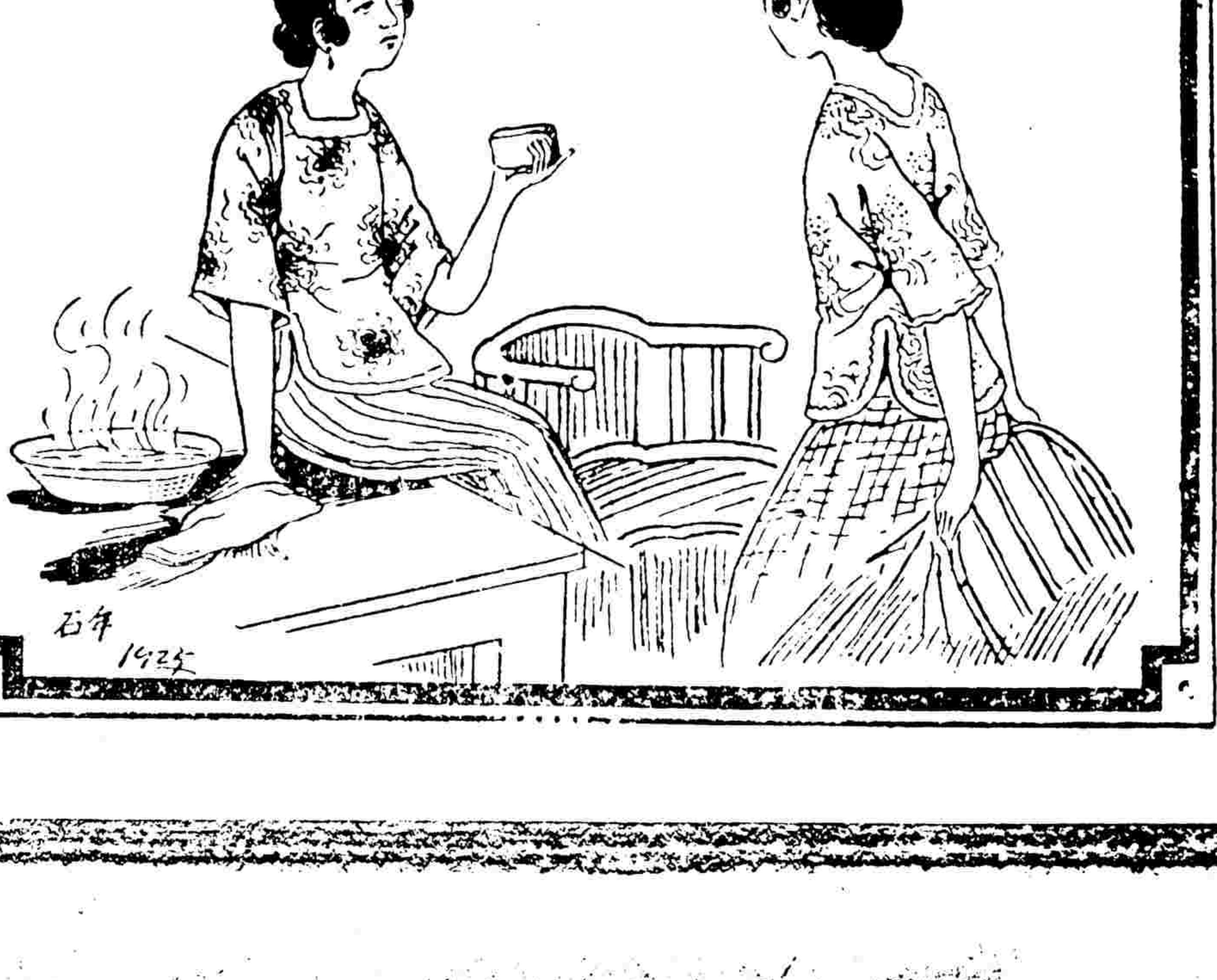

命令

臨時執政令

茲制定民國十四年八釐公債條例公布之此令

民國十四年八釐公債條例

第一條 政府為籌付中央緊急政費及使館經費起見發行公債一千五百萬元定名曰民國十四年八釐公債 第二條 此項公債利率定為週息八釐 第三條 此項公債發行價格每百元實收九十元 第四條 此項公債以停付德國賠款項下所有之款為擔保但須先儘原指定擔保之三四年公債五年公債利息暨德國賠款餘額擔保庫券本息償清以後再優先撥充本公債還本付息基金 第五條 此項公債每年付息二次上半年以三月三十一日為期下半年以九月三十日為期 第六條 此項公債本息分十九期償付前五期祇付利息自第六期起按照附表所載數目用抽籤法每年還本二次至第十九期止全數清償 前項公債還本以每年三月三十一日及九月三十日為開始付款之期 前項公債抽籤在北京執行之 第七條 此項公債前五期利息共銀元三百萬元因停付德國賠款項下所有之款不敷應用由財政部另籌的款三百萬元作為保息基金撥交總稅務司專款存儲於每屆付息期前十五日分交中國交通兩銀行備付 第八條 此項公債自第六期起還本付息基金按照本公債條例第四第六條之規定由總稅務司在停付德國賠款項下分期提撥存儲指定之銀行於每屆還本付息期前十五日分撥交中國交通兩行備付 第九條 此項公債票發行由內國公債局經理之 第十條 此項公債票概不記名 第十一條 此項公債票面定為三種如左 一萬元 二千元 三百元 第十二條 此項公債之債票及息票得自還本付息到期之日起除海關稅鹽稅外用以完納一切租稅及代其他現款之用 第十三條 此項公債為銀行之保證準備金 第十四條 此項公債得隨意買賣抵押其他公務上須交納保證金時得作為擔保品 第十五條 經理此項債票人員對於此項債票如有毀損信用之行為依照妨害內債信用懲罰令分別懲罰 第十六條 每屆還本付息十日以前由財政部內國公債局呈請特派審計院審計官二員稽查此項債款帳目並檢驗還本付息之款每屆抽籤還本之時亦由審計院審計官會同財政部長官內國公債局總協理監視一切 第十七條 本條例自公布日施行

教育次長馬叙倫著即免職此令

任命陶瑗為全國紙烟捐務總辦此令

全國烟酒事務署督辦姚國楨呈請將福建烟酒事務局局長金振中免去本職金振中准免本職此令

任命郭煥為福建烟酒事務局局長此令

全國烟酒事務署督辦姚國楨呈察哈爾烟酒事務局局長李嗣夔呈請辭職李嗣夔准免本職此令

任命孫澐為察哈爾烟酒事務局局長此令

中華民國十四年三月十六日

緊要新聞

●昨日之善後會議

▲今日起休會兩星期
▲昨日第七次大會開會之情形
▲江庸報告法制委員流會原因
▲國民會議條例草案聯合審查
▲法團代表加入會議咨復不反對

善後會議第七次會期、昨日(十六日)下午二時開會、主席趙爾巽秘書長許世英請假、李鴻代理秘書長、公報處主任李閎澂仍出席記載、延長時間至下午三時五分、趙爾巽臨時退主席席、改由湯漪主席、報告出席一百二十四人、足法定人數開會、李鴻報告文件、(一)孫中山治喪處電、(二)教育專門委員會函二件、(甲)修改議事細則第四十六條條文為(專門委員會遇必要時得提出建議案於大會、並得出席說明)、(乙)國民代表會議條例草案、多關涉及教育問題、應請依善後會議議事細則第四十七條之規定、交由本委員會聯合審查、(三)善後會議、共會員一百六十九人、三分二、一百一十三人、今日出席已足法定人數、主席報告會員顧思浩解釋法定人數之提案、略謂查善後會議條例第七條、本會議以會員全體三分二以上之列席開會、其全體二字之解釋、無一定標準、各省區代表經臨時政府認為會員者、截至本月十日止、全數統計一百八十四人、而現在報到列席者、照秘書廳發給議事日程計共一百七十八人、如以聘邀之數為全體、則三分二以上須得一百廿三人、如以報告實數為全體、則一百十四人已足、倘必須滿一百廿三人、是不啻遂實數四分三、以此之故、致第六次大會即以距法定數尚缺九人、不能開會、而改開預備會、本會會期有限、所要之案甚多、為貫徹光陰促進會議起見、不得不詳為解釋全體二字、應以報到列席為標準、如是則法定人數易滿、自無流會之虞云云、此案可與秘書長報告參攷、褚輔成謂孫文為第一項資格、今已病故、可不必論、至其他各會員名額、應從詳規定云云、主席諮詢本會議人數、以報到者為標準、衆無異議、主席報告第六次會期因人數不足改開預備會、按照議事細則第九條(出席會員未足法定人數經議長展緩開會時間至二次時、議長宜告延會、但出席會員已過半數時、於宜告延會後得開預備會)、今日應報告大會、繼續討論、本會會期扣至本日已滿一月、如何延長之處請討論、但休會名詞不合事實、因休會必在會期中、茲本會係因會期已滿、休息若干日、再行延會二十天、應稱為休息、顧鰲謂休息期間之長短、應注重整理各案之手續是否完竣、屈映光謂在休息期間以內、本會所有一切應議決之案、皆賴於此休暇、為誠意的協商、必非短少時間所能成功、延會既為二十天、此休會亦應為二十天、褚輔成贊成、寇遐主張休息兩星期、江亢虎主張休息一星期、每日上下午均開談話會、金兆棪請表決、主席以屆會員休會二十日付表決、在塲一百二十八人、起立者五十二人、少數、又以寇遐休會兩星期付表決、起立者八十九人、多數、通過、主席報告法制委員長出席報告開審查會經過、江庸報告云、法制委員會承大會交付之國民代表條例草案、因選舉委員長費去一星期、其後開會三次、第一次足法定人數、討論中會員退席、延會、第二次開會、有善後會議會員出席報告修正經過、討論頗為詳盡、第三次開會、不足法定人數、其流會原因、因法制委員會共有委員八十六人、此中有各省區法團代表二十五六人、希望在善後會議有表決權提案權、在此希望未達到以前頗為消寂、故法制委員祇有六十人、每次開會有四十餘人列席、實際有四分三以上之人數、不可謂為不熱心、最近每日開談話會、協商一切、大會交付之國民會議要案、迄未能報告大會、深以為歉、如能將各法團代表之希望達到、此後會務進行當較便利云云、潘大道屈映光贊成聯合審查、限兩星期報告大會、並開會時不必拘于過半數之人數、梁士詒請變更議程、將第三案之(臨時執政提出)先討論、主席謂上次開會、本席付表決時、祇云付專門委員會審查、秘書廳辦公事、遂送法制股、今日如為聯合審查、可由秘書廳用公函通知法制委員會、何葆華顧留等贊成、主席諮詢國民會議條例由專門委員聯合審查、限兩星期報告大會、衆無異議、褚輔成以書面提議第一第二第三三案暫行擱置、先議第四至第九各案、朱清華主張將一二兩案擱置、先議第三案(擬依法團代表加入修改條例案)褚輔成發言後、朱清華出席發言、略謂此次善後會議、各法團代表被邀而至、而提案表決之權反被剝奪、善後會議關係國家前途至鉅、組織法中網羅國內軍閥政客名流耆宿學博普萃一堂、獨於民意機關不合有提案表決之權、所能集民意之結晶者、獨有各省省議會商會農會教育會、本會議意在解決歷年紛糾、以期有利於國、有裨於民、而於利害切膚見聞最切之純正民意機關、乃距之於專門委員、將來施行必不能得人民之贊助、即為遂就事實而言、亦應與善後會議會員一律取得提案表決之權、方昭平允云云、杜持發言反對、略謂議事細則第九條、關於專門委員之職權業經規定、(一)彼等未來之前、即接得善後會議條例之內容、如嫌其小、可以不來、(三)同人在此集會、即為此條例、(手指善後條例)、萬不可自己不尊重、(四)各法團人數不一定、且全國不祇此數法團、(五)條例明白規定、不能變更、褚輔成逐層駁覆杜言、并表示本人始終不知所謂條例、但今日可不必討論、杜特又質問褚條例與法律有無區別、褚又為杜詳為解釋、主席謂會塲有不尊重條例者、即請慎重發言、李發甫請主席慎重發言、高爾登主張作事實的討論、許可各法團代表加入、但其方式如何、須付討論、江亢虎謂擬執政府來咨各代表之意、最高限度言希望加入為會員、最低限度言、希望有表決與提案權、但以嚴格言、同人實不配代表民意、不過老百姓的代表、我們總應當為相當的容納、故本會議亦應為最低限度之容納、俾各代表有對於國民會議條例草案有提案表決之權、至修正條例、為政府之職權、本會議可以不問云云、朱清華褚輔成相繼發言、戰滌塵謂如容納各代表加入、與條例有衝突、此事咨到本會議、實為政府之錯誤、楊永泰謂今日討論此案、須先請政府委員說明(一)政府是否允善後會議修正條例、(二)既將各代表請求公函咨來會議、是否表示容納民意機關之代表加入、(三)善會條例制定之初、即擬容納人民團體加入、嗣因時期迫促、恐來不及、故無結果、現在是否因各法團代表在京認為前此之障礙已除、故將公函咨來本會議、以示政府不單獨容納之意云云、政府委員姚震謂條例在未開會前、尚可修改、現已開會日餘、若政府遽允加入八十餘名之會員、恐有不便之處、政府為尊重會務計、故咨送善後會議、政府毫無成見云云、顧詔主張將咨文退還、潘大道謂政府既有來咨、本會似應有所表示、褚輔成高雲龍鄢克莊等先後發言、褚輔成請以不反對執政咨文加入修改條例由執政主持一段付諮詢、戰滌塵等反對、大呼散會、起身戴帽、欲自退席、劉之龍何葆華等請返座、主席亦謂今日對于此案須有結果、冠瀛請以褚議付諮詢、主席諮詢善後會議對于執政來諮、如法團代表專門委員歐陽振聲謂全為善後會議會員、本會議不反對、惟條例如何修改及是否應修改之處由執政主持之、衆無異議、時已五時、遂宜告延會(神)

●新公債定期發行

▲保息承銷各行先墊
▲第一批三月念三日撥放
▲財政部支配用途

十四年分債一千五百萬元、期限十年、前因鹽餘抵押不敷債額、安格聯頗有難色、現在債額問題業已商妥、日來接洽者、保息問題也、保息須現款三百萬元、財部當局以庫帑奇絀、何來若此鉅款、乃以此事責成承銷該公債之中國交通金城鹽業懋業各行預為墊付、各行均已照允、即于本星期內交由財部轉付安格聯保存、至于承銷之價格、每百元實收八十七元、手數料、在安格聯主張百分之五、銀行方面尚嫌甚少、要求定為六厘、刻下尚在磋商中、以手數料五厘計算、則財部實收每百元為八十二元、計淨得一千二百三十萬元、除去外交使館經費三百十萬元、保息三百萬元、淨餘不過六百二十萬元、分為三期交付、係三月二十三日撥放第一批、計二百二十萬、第二三期各發行二百萬元、至于外交部之使館經費不需付清、故改為陸續交付云(與誼)

●豫西戰事之昨聞

▲吳新田來電告急 據可靠消息、日昨代理陝西軍民兩長之吳新田付電致執政府、略謂陝北鎮守使井岳秀現竟將所部軍隊向南移動、顯係有意挑釁、應請政府嚴令制止、以免發生誤會云云、此電頗係雙方作戰之先聲、故執政府中人頗為焦慮云、(美)

▲岳維峻報告入洛之寒電 據執政府消息、岳維峻昨有寒電到京正式報告入洛、原文如左、(衔略)同室操戈、為軍人最不幸之事、維峻酷愛和平、詎忍斯義、此次豫西之役、實屬迫不獲已、謹將經過情形為天下人一報告之、溯自敝軍來豫、胡督辦即以安民剿匪為職志、詎意憨張兩師盤據洛陽、屢經託人勸告、為地方計、為人民計、為彼此袍澤計、但能相安無事、均可委曲求全、乃信使往還三月於茲、調停之聲浪愈高、驕恣之氣燄愈熾、自由任官吏、自由徵稅收、自由招土匪、豫西二十餘縣、形勢儼若敵國、自號三十六旅、逼佈嵩洛河陰、咄咄逼人、民命奚堪、各將士義憤填膺、環請滅此朝食、維峻上體督辦維持地方之心、下憫百姓蕩析離居之苦、不忍輕啟衅端、為和平留一汚點、上月三十日忽據探報、劉陝督出關督師、已抵洛陽、并赴黑石關督戰等語、越日又據前方報告、憨師已兵至禹鄭、直向我軍攻擊、維峻忍無可忍、不得已而揮淚陳師、幸賴將士用命、友軍贊助、浹旬之間、奠安洛鄭、今雖軍事行將結束、而環顧瘡痍、萬目灰燼、微特無以對豫西人民、即返諸義戰原則、亦無不潸然泣下也、現惡氛雖已漸殺、而憨張殘部奔命潰逸、難保不暗結土匪擾害閭閻、維峻職責所在、惟有督率部屬隨時防禦、俾死灰無復燃之機、而商民有更生之望、是則區區衷懷、可以對天地而質神明者耳、遠道傳聞、每遺眞相、謹具顛末、縷陳淸聽、邦人君子幸垂察焉、岳維峻寒(十四)

▲陝軍準備反攻洛陽 河南戰事、胡岳軍隊雖入洛陽、將隴海路汴洛段一帶防地收復、但澠水迤西尚在陝軍掌握、現劉鎮華之軍隊尚有六萬人、故其態度並不因戰敗為軟化、仍在積極布置、準備反攻之中、據交通機關透出消息、元日(十三)以來、陝西方面陸續入關之新軍計有三旅之衆、內中兩旅為鎮嵩軍底營、餘者即新招之補充隊、上項軍隊前鋒已開抵豫西、加入前綫增防、大部分則集中靈寶、閿鄉之計畫擬分三路反攻、以張治公任右翼、憨玉琨任左側、本人居正面、率新到之鎮嵩軍直撲洛陽云、(醒)

▲停戰搆和以洛陽為界說 日來豫省胡劉兩軍已入於休戰狀態之中、雙方防地以洛陽為界、洛宜以東為胡軍勢力圈、澠澗迤西則仍在劉憨手中、陝軍陣地成一半月式、奄有河洛汝陽兩道各一部、蓋豫西多山、而沿鐵路一帶隧道重疊、行軍上感不便、故雙方軍隊皆各取守勢、雖外傳陝軍堅守以待後方援兵、然雙方確已有罷戰言和之覺悟、使果有和平辦法、則戰事或即此告終、至政府方面對于豫事仍持和平解決政策、以劉鎮華既經退兵陝州、則戰爭區域已算縮小一半、和平前途漸具端倪、自應根據原定辦法貫澈到底、自無多事更張之必要也、(袁)

▲劉鎮華赴山西說 據國民軍方面消息、劉鎮華既敗於豫、又拒於陝、進退不得、現已擬由陝北渡黃河向山西平陸進發、意在投奔晉閻、胡軍已派鄧寶珊將世傑兩旅追截云(聲)

●英日美三國公使抗議新公債

▲謂關餘不應作擔保

東交民巷消息、駐京英日美三國公使十四日送致外交部照會一件、大意謂關餘已為外債之擔保品、外人應有優先權、關十四年新公債將以關餘為擔保一項、請審慎出之等語、(神)

●保大問題又生波折

▲保定道尹李鳳暘辭職

據保定快訊、接收保大問題、現因豫省戰事發生後、西方某軍閥迹圖接近直督李景林之某直紳、懸李接防保陽、以塡孫岳之後、居中調和孫李之李鳳暘中將已就保定道尹、原為融洽雙方感情、以使化交惡為玉帛、今則竟因豫省胡憨戰事影響、孫部正向京漢南部輸送、李部胡馬兩旅急不容待、即向保移防、孫軍部下聞此大為譁然、羣向李鳳暘理論、予以種種難堪、甚至口角爭論、李憤急而走、因地方人士追踪挽留、暫留保定、而辭職電文則已于前晚(十五)拍出、去志甚堅、電文如下、天津李督辦楊省長鈞鑒、邇來謠言橫生、個人則疲倦已極、兩月以來負有奔走、今幸雙方無猜、保大次第接收、救直目的已達、復何他求、惟道尹一職範圍廣大、威權震動各方、斷非資無學知者所能勝任、幸無貪妄之嫌、早潔此身急退、在遺謠者以此為無上之榮尊、個人則意志尚不在此區區耳、中間感受之困苦艱難、無可言喻、近來宿痔暴發、亟須遠方就醫、遲承優遇、報知方長、萬請即刻委員前來接替道尹事務為要、李鳳暘咸印、(十五日)(陸)

●王揖唐昨午赴奉

▲張雨亭入關打銷
▲王氏此行之任務

皖督王揖唐訂於昨日赴奉已誌前報、茲聞王氏此行事先曾得奉張來電速駕、段執政亦催促速行、遂于昨日上午十一時半由東車站乘專車出發、經過天津時下車至日界晤段芝貴、惟在津並不久留、當日仍乘原車東行、至奉明日(十八)即可抵奉、至奉張曾有入關之說、但以王氏業已起程、與王須有一度接洽、或將隨王一同入關、外傳業已由奉起程、今日可以抵津之說殊非事實、執政府方面凡謂奉張對於中央情形經段公子詳述完全諒解、已將入關之念打銷云、又聞王氏此行帶有種種任務如下、(一)閣員名單、蓋段執政入京被其左右所包圍、早為奉張不滿意、屢次寄言於段、非切實更勳不可、段遂於前(十五)晚與王氏二人決定角色、令王氏携請張氏通過、其名單與昨報所載多有出入秘書長王揖唐、外交王正廷、交通葉恭綽、財政錘世銘、司法朱深、農商王迺斌、內務什毓雋、教育王九齡、海軍劉冠雄、陸軍吳光新、但此項名單不過為段之預擬、難保張不為之添改者也、(二)胡劉問題、豫局既已停鑼息鼓、則胡劉駐防及其位置、難免再起糾紛、自應請示張氏冀以解決一切、(三)中俄會議、中俄會議督辦亦均已發表、將次開幕、對於本俄局部交涉是否統轄至於東省應解決之事、應請表示遵循云、(四)善後會議、善後會議本方代表有宣告不出席者、應請張氏主持云、(五)新公債之支配、新公債將次成立、各方索餉之電等如雪片、應請張氏預擬清單、以使支配云云(徐公)

●中俄會議尚無期

▲經費無着與會辦辭職

政界消息、中俄會議一時尚難實現、因中俄雙方之外交方針、頗有研究之餘地、而最高當局又深懼赤色旗幟之侵入、亦遲疑未決、此外各督辦公署每日至少需四萬元、(臨時費尚未在內)亦無把握、又如會辦鄭謙有辭職擧賢之說、皆為中俄會議難于實現之原因也、(誼)

●日趨險惡中之粵桂戰訊

▲唐范兩軍已經開火 粵滇軍范石生率部赴梧州迎擊唐繼堯軍隊、戰事迫在眉睫、已誌昨報、茲據香港電訊、桂戰已開、李宗仁黃紹雄范石生三部在貴縣聯擊滇唐軍、勝負未分、前退粵小北江之沈鴻英軍、趕回桂富賀等處、擬乘梧防空虛、長驅直下、以雪前恥、范部全軍八千人、先後抵桂境、楊希閔恐仍不足拒滇唐、後調胡思舜部赴桂加入、胡已封船數十運兵云、又訊、日前某機關接到廣州方面報告、謂范石生司令部近又懸有布告內開唐逆竊據滇政、為時無幾、私產達五千餘萬、富滇銀行基金吞沒殆盡、滇將破產、猶敢向外伸張、實干衆怒、制取唐逆首級者賞五萬元、拿獲唐繼虞者賞三萬元云、(陸超)

▲閩周援助陳軍軍火說 此次粵戰、陳炯明之根據盡失、寶在閩邊、而閩督周蔭人恐粵政府剪滅陳炯明後、進而解決閩局、特授意漳廈護軍使張毅、設法收容陳軍殘部、予以接濟、現陳因得閩軍之充分軍火、又將所部集中於梅縣饒平澄海各處、與河源湯坑松口之林虎軍隊互相策應、日來揭陽中湖河源湯坑均已發生劇烈戰事、林虎軍頗佔優勢云、又廈門電云、陳炯明軍由汕頭退入潮州、閩周軍李鳳翔等相機防阻、如勢迫祇許以治安永定平和三縣為陳軍駐地、免貽他患、(五統)

天津新開天寶金店

鹽業銀行廣告
本銀行股本一千萬元已收陸百萬元公積金及盈餘滾存叁百五十九萬九千八百餘元辦理存放滙兌各項銀行業務總分行所在地列下

婦兒內外科產科
秀貞女醫院
北京甘石橋七首 電話西一二五九
醫例
門診洋一元 深夜洋十元 藥費在內 此外並無號金車馬金等費
出診首次洋六元 復診四元 出診首廿五元

中國銀行廣告
資本總額六千萬元已收一千九百七十六萬零一百元公積金六百零三萬三千三百四十五元四角一分營業專辦存款放款貼現國內外滙兌買賣生金銀等事務並經特許代理金庫發行鈔票經理公債及鹽稅關稅總分支行及辦事處
總行北京 分支行 京兆 東三省 [illegible]

露佈一俟工竣擇吉開張開
設日租界旭街
電話二九九一號

天津法界八號路　濟南二馬路　鄭州錢塘里　駐馬店　周家口
上海英界北京路　香港德輔道　南京下關惠民橋　揚州左衛街　杭州
新嘉坡　新洲　珠寶市
其餘各省會商埠均有通匯機關並與中南金城大陸銀行合設準備庫及儲蓄會於上海天津漢口等處

北京商業銀行廣告
本行遵照中華民國銀行通行則例公司條例集合資本一百萬元並奉財政部批准註冊立案辦理國內外各種匯款貸款往來存款定期存款抵押放款貼現放款買賣生金銀有價證券各國貨幣以及商業銀行各項業務所有利息無不克己手續務求簡捷周至惠顧諸君雅意設總行於北京西交民巷分行設於天津法界五號路十四號路之轉角經理室電話二六九八號營業室二九七號公用九八零號其他各大商埠省會均設有代理處特此謹告
電話南局營業室二七二六　總理二七六三　庶務室二六七　一八

綏遠包頭　直隸天津保定邢台唐山大名石家莊　山東濟南青島烟台臨清濟寧　山西太原太谷運城大同　河南開封鄭州許縣周口駐馬店　陝西西安　四川重慶成都萬縣自流井瀘川五通橋　湖北漢口宜昌　湖南長沙　貴州貴陽安順　廣東香港汕頭瓊州　福建廈門福州三都涵江　江西南昌九江

◉紙烟稅有包與某外國公司之說

聞全國烟酒事務署近日與某外國烟草公司商訂合同、擬將全國紙烟捐歸某公司包辦、其合同內容尙未得詳確報告、容後探明再行披露、惟就日本一國而言、每年紙烟捐收入有一萬四千餘萬之鉅、以中國之面積比較、有日本十倍之大、其稅收之鉅、雖未必有日本十倍之多、但整理得法、則收入應有日本四五倍之譜、此亦我國財政開源之一途、當局者不可不注意及之也、（實）

◉王九齡武裝接事

▲敎育同志會請整學紀　▲八校對王之態度　▲敎職員擋駕之情形

久未到任之敎長王九齡、因段執政敦促、始于昨日（十六）下午二時率秘書等分乘汽車三輛赴敎部接事、車抵敎部門首、有馬叙倫招致之敎職員三四十人前來擋駕、肆以亂罵、王大怒、驅車赴執政府面見段執政、報告上述情形、旋馬亦趕赴執政府、適段執政聞王之報告、大爲震怒、謂馬氏云、王總長接事不能因少數人搗亂而中止、馬受此申斥、惴慄以退、此時警廳已派出武裝警察一隊到部將敎職員等驅走、朱總監親陪王氏到部、部員等開茶話會歡迎、王氏略爲演說、通告就職、馬叙倫隨亦趕到云、敎職員自被迫出部後聞在某處秘密集會、商量對付之方法、大致議決（一）通電京外敎育界陳述王九齡之劣跡、及昨日以軍警壓迫之情形、（二）與敎育部斷絕文書往來之關係、如對付彭允彝故事、但聞七校中師大前日已登報聲明否認反王、法大亦不贊同昨日之舉動云、又聞全國敎育同志會昨已上呈段執政、請整頓學紀其辦法有二（一）取締主使學潮敎職員（二）如不得已時解散主使學校、並請下令申誡云（本館來）

◉駐外四使更動說

▲不久即可發表

據外交界人言、政府方面對于駐外各使近擬加以更動、駐俄使擬李家鏊、駐日公使擬劉崇傑、駐英公使擬王寵惠、駐美公使擬王繼曾、如無變動、大約不久即可發表云、（超）

◉吳佩孚最近狀況

▲馬濟代吳提出條件　▲鄂蕭楊森聯防近情　▲艦隊王師警備武岳

漢訊、吳佩孚抵岳後、武漢江面新到軍艦共有江貞江犀楚有永定湖軍淮湖鶚等艘、與原有六艦均集合于武昌門外鯰魚套、各該艦均因第二艦隊司令許建廷派來、許亦有即日來上游閱海軍說、海軍各艦前日曾在白沙洲操演一次、前日許司令紐電江貞第八艦自宜昌以下至于武昌、沿江施行警備、現各艦正在新布防務中、至陸軍方面、蕭已令武岳路警備廿五師之余蔭森旅、業將防綫展開至羊樓峒汀泗橋、表面係以保護茶商爲言、而裏面係嚴防該路也、其臨江之嘉魚監利二屬由王都慶派軍警備、鄂西方面現在警戒三面、一面備袁祖銘東下、一面阻熊克武北征、一面防吳佩孚東遁、因此三面、故原有之二師三混成旅尙嫌其少、在安陸隨州一帶之第一混成旅有調往鄂西助防之訊云、至吳氏方面、其部下警衛之用項取給于岳陽、而徐謀發展、此爲事實、其對於湘人之驅逐運動、既海陸軍掩捕謠言、自有戒備云、又府方消息、合肥曾派其侍從武官冉繁民銜命南下、與鄂蕭接洽對吳問題、趙便答其賀壽之意、冉氏已經抵鄂、有電到京、大意謂晉謁蕭督、接洽尙爲圓滿、蕭亦以鄂地重要、對其毗連之各省異常注意、誠恐吳氏勾結、別有所圖、業以川鄂聯防辦法電詢楊森、當得覆電贊成、蕭又致楊一電、（銜略）陷電敬悉、愛護和平、語重心長、川鄂輔車相依、安危與共、非聯防不足以策大局、非和衷不足以實行聯防、時艱如此、因應萬難、同舟共濟、責在吾儕、刻正與貴代表從長計議、冀得切實妥協辦法、夙荷關愛、誼同昆季、遇有見聞、必當竭誠奉告、以慰拳拳、爲國珍重、敬希亮察、蕭叩、近來湖南方面果有熊克武由常德反攻、並有一部侵入五峯、湯子模則暗向鄂西進襲、大有直搗公安之勢、蕭氏得報、當派王汝勤督同所部之第三十一團馳往防堵云、又據長沙電訊、吳佩孚已偕馬濟蕭提出三個要求、（一）吳氏殘部與馬濟所部武衛軍合併、改爲兩湖警備隊、幷由馬新募兩個聯隊、編成一師駐紮岳州、其軍費則由鄂湘兩省担負、月共支十萬元、（二）岳州百里內爲其管轄區域、不得再駐他項軍隊、（三）聽其在岳設司令部、以徵收之兩湖米捐作爲經費、鄂蕭以此要求實屬例外、未能曲從、對馬婉言謝絕云、又據外訊、吳氏在岳高唱川湘雲貴四省聯盟之調、并要求鄂省加入、所傳果實、恐將爲和平之障礙物云、（五與統）

◉溥儀在津近況

自溥儀到津後、曾派使者二名赴日本商議遊歷事宜、嗣因日政府未有美滿之表示、故復派遣老羅振國（譯音）赴東與狩野氏及京都帝國大學敎授內藤博士等秘密集議、擬送溥儀前往京都作永久寓公、並以此意婉轉商之日政府、得其諒解、換言之、即日政府不願遜帝公然入住首都之東京、致引起世人之注目也、現在遺老羅某已回津覆命、京都方面由矢野及內藤等爲之預備一切、據內藤博士宣言、謂遜帝將由天津直接來京都、並不繞道東京方面、外傳遜帝將由日本轉赴英倫之說、未必盡確、蓋日人必不撤手遜帝溥儀、而溥儀亦甚願在日久居云、又溥儀最近曾向某遺老表示、略謂余確有出洋留學之意、但赴東洋抑赴西洋尙未決定、幷謂出洋擬學習政治經濟、某遺老又叩以何不待優待條件確定後再作計較、溥儀僅含笑而答、優待條件與余出洋純屬兩事、不能因余不在北京遂取消、亦不能因在北京而保存云、但據外人方面消息、溥儀擬在天津張園內建築廚房客廳等、意或將在津久居云、（北館北）

◉聯治派活動趨勢

▲唐趙之聯治主張　▲各方面對聯治之派別　▲政府主持愼重

日來西南聯治之聲浪愈唱愈高、大有即日實現之勢、據聞唐繼堯對此問題積極進行、除選派專員分赴川黔粵桂湘聯絡外、並最注意黃河流域以北之各省、蓋以北省實力最大者則爲奉張東三省、各方面果能贊成聯治、則南北同時急辦聯治、可望順利進行、並據某方消息、唐繼堯提倡聯治、首得湘省趙恒惕之同意、是以聯省自治遂成現今之重大問題、日來滇唐湘趙對聯治之主張、（一）發展地方制度、否認中央集權、（二）劃分中央政權、免生衝突、（三）實行聯治後無形中南北統一、所謂有條件之和平統一、即可打消、（四）實行聯治後即時審定省憲方法、提出辦理、一面電令滇湘來京聯治代表竭力聯合各方面、敦勸贊成西南聯治派主旨、據調查所得、各方面對聯治之派別約如下、（甲）政府派、尙無表示、（乙）民治派、主持急進、（丙）國民黨、已表示同意、（丁）各法團、須視察西南進行如何、再定主張、他如蘇魯等省各公團多數電請中央、贊成滇唐趙之聯治主張、惟政府方面對此、極主愼重云、（日）

◉中山逝世後之第五日

▲開弔與安葬

治喪事務所現已決定自本月二十四日起開弔十日、至下月三日截止奠祭、安葬日期現尙未定、刻已由治喪事務所會同中山家屬赴南京紫金山建築墓基、俟竣所修就、再行決定出殯時日、

▲改稱與弔唁　外傳民黨方面主張改稱中央公園爲中山公園、南京或北京爲中山城、及南京秀山公園爲中山公園等說、不但民黨無此主張、治喪事務所及中山家屬亦不贊成此舉、駐外公使致電弔唁者、已有李家鏊魏宸組王寵惠二件、其他代辦總領事領事亦多有電來、關於外交人員方面、計已有數十件之多、此外國內弔唁者有張謇及馮玉祥刪電云、茲錄馮玉祥刪電如下中國國民黨中央執行委員會公鑒、昨接京電、驚悉孫中山先生仙逝之耗、哲人其萎、曷勝悲痛、茲奉侵電、知先生臨終之際、猶汲汲以中國之獨立自由平等爲念、先哲愛國、極堪佩仰、我輩自應力促進行、以竟宏願、特此電覆、即祈察照、又上海四區及二十分部寒電、國民黨中央執行委員會鑒、噩耗傳來、總理逝世、全體黨員痛失導師、誓遵總理遺囑、繼續國民革命、並一致擁護中央委員會代替總理職權、指揮全黨、以竟總理未竟之志云云、其謁輓弔唁者、有張作霖特派弔唁兼助理喪事代表鄒克莊、加拉罕、中國大學敎員代表趙祖貽、反帝國主義大同盟代表胡鄂公、廣東滇軍第二軍代表趙麗誠、靑年協進社昨日在燕大開追悼中山先生大會、湖北省黨部昨日來電派劉蔚與來弔、師大學生代表胡汝毓等、上海工團聯合會代表謝作舟、某外人延秉昊、女師大自治會代表劉和珍、福建民軍師長秦望山、北大學生會代表程元斟、瓊崖協進會代表王鴻志、國民會議促進會代表章靑雲、湖南勞工會代表滿小岑等數十人、有韓人延秉昊誦弔痛哭不已、又有第十八小學學生數十人往弔、頗盡崇拜之誠云（袁超）

▲粵同鄉追悼中山之籌備會　旅京廣東同鄉昨日下午一時在中央公園柏斯馨開追悼孫公中山籌備會、公推許君鏡清主席、議決本月十八日下午一時在南橫街粵東新館開全體籌備大會、並議定十九日遺櫬移公園時、先送一大鮮花圈及預備黑紗徽章等、通知各同鄉屆時隨棺執拂、並推許鏡清等爲代表前往行館弔唁至五時餘始行散會（區）

▲孫公靈櫬遷入公園之禮節　中山靈櫬遷移中央公園設奠靈幃、是時升炮二十四響、經過沿途軍警舉槍致敬、三月二十四五等日、凡各團體代表弔唁、頌讀哀詞及遠客來弔行禮儀節、均由招待員迎接照料、惟中央公園仍售門票、以防擁擠、至二十六日起迄三十日止、無論士農工商各團體均可如期魚貫而入、參謁遺容、其路綫由南門而進、出則由南長街及西華門南旁門、以免有亂秩序云、（袁）

▲宋夫人赴西山覓殯宮　據鐵獅子行館消息、中山停靈於中央公園、僅爲便利國人弔祭起見、暫時的辦法、受弔之後即須出殯、昨晨十時宋夫人已偕同孫哲生汪精衛與稱暉四人前赴西山、尋覓清靜墳所爲中山殯宮、俟紫金山墳塋建築完竣時、再行遷葬云、（中）

◉黎元洪之廢督裁兵談

華北明星報載某君於日前謁見前總統黎元洪於天津英租界私邸、詢以對時局之意見、黎氏發言各省督軍不解除兵權、共爲政府盡力、中國政治斷無清明之日、地方秩序難有恢復之望、而過剩軍隊尤宜立刻裁汰、以杜後患云云、黎氏對於中國政局仍抱向來所持之裁兵廢督政策、以爲非此不足謀和平統一、彼此督軍爲毒閥、深悉其禍國殃民、並謂各省督軍平時可由政府延攬來京、設立與陸部相類之部院以安插之、使爲國家服務、至於裁兵須存廢督之後、依下列程序裁汰、（一）調查現有兵隊人數、（二）裁汰老弱殘兵、中國實際兵隊人數遠在各督軍所呈報者之下、緣各督軍均藉此多索餉糈、以飽私囊、中國祇須費歲入四分之一以養兵、無論如何、決不可超過此數、上述廢督裁兵二事辦不到、中國實難望和平郅治也、中國無論何派當權、對於廢督裁兵二事、皆須予以極大注意、督廢裁兵、則教育實業及其他一切國家事業不難振興也云云、某君又詢以孫中山逝世與中國政局之影響、黎氏云、孫之政策有幾種頗屬可行、惟大多數太偏於理想、其逝世對於中國新思想將有影響云、（神）

◉日本經營東北之駭聞

▲官廳賣鴉片　▲僑民密售嗎啡

據大連通信、日本政府制定所謂關東洲阿片令、於關東洲境內設立官局官賣、且久爲中外人所共見共聞、據最近大阪日人方面發表謂現在關東洲境內每日吸食鴉片者約三萬人、平均每人吸食二錢云、每錢按小洋一元五角（此乃實價並非揣測之詞）計算、一日耗費爲九萬元、全年之數實達三千萬元以上、關東洲境內各地不但官准烟館、即凡酒樓妓院等殆莫不竹槍木斗、公然陳列、聞關東廳歲費之取給於此項稅款者、實占重要部分、故其對於私吸私賣之取締極端嚴厲、至於南滿鐵路沿線如營口安東開原鐵嶺公主嶺長春等處雖因有對我之關係、形式上不得如在關東洲之設立官賣局、然對於附屬地之烟館、實際上確取包庇政策、各該處之全年耗費亦皆不下二百萬元以至三百萬元、尙有令人注目者、即日人在東北地內密售嗎啡及收典賊贓、凡在南滿鐵路附近及交通較稱便利之縣境、平均皆有一家乃至兩三家、日人表面上假託賣藥、實則密售嗎啡及收典賊贓、（間有幷賣鴉片）其全年收入每家約在一萬元以上乃至二三萬元云云、（公）

◉長江上游聯防之進行

▲中央亦電令鄂蕭注意

關于長江上游各省聯防問題、日前楊森又有寒（十四）電到京、報告現派補充旅長許兆龍赴鄂商洽聯防事宜云云、又此間某機關亦于昨（十四）日致電蕭耀南、囑其注意川湘贛鄂防務、幷令漢兵工廠趕造槍彈、以備防範之用云、（超）

◉俄領不簽華僑護照之交涉

華人赴海參威之護照、向例須俄領簽字始爲有效、惟現在俄領對于華僑赴威護照往往不肯簽証、以致華人欲赴威埠者不得成行、聞外部現已向俄大使提出交涉、令其照舊簽發護照、（興）

中央新聞

◉楊農長將不日就職

▲段執政派人敦勸

新任農商總長楊庶堪自上月由滬到京後、閉門謝客、大抱消極主義、對於農長一席、已面向段執政一再婉辭、並力薦劉治洲坐升是席、昨聞段執政以敎長王九齡業已就職、惟農長一席尙付闕如、昨晚已派某要人親到內府庫面勸楊滄白氏、請其從速就職云云（本）

◉吳光新辭職之別報

據奉天方面傳來消息、此次陸長吳光新之辭職、乃因種種關係欲退而回奉者、與初辭職時係向張雨亭告辭、因張謂陸軍總長係中央特任官、要辭須向中央辭、吳始正式向執政府辭職、現其辭意已甚堅、大約無可挽留之希望云、又天津電話、赴奉祝壽之吳光新氏業於前日（十五）早晨由奉天通車抵津、赴宮島街本邸、稍憩後卽赴督署晤李景林、密談頗久、吳本擬在津遊覽數日再行來京、李景林則謂俟即晚進京、大抵吳昨晚若不能成行、今晨當可來京云、（美惠）

◉李景林向財部請餉

▲財部月發十五萬元

直省軍費在曹氏當國時代每月爲八十萬元、自李景林升任以來、按其所部之軍隊共有一師三旅之衆、月餉約七十萬元之譜、以直省每月之收入全部充作軍費、尙不足用、故李氏前曾咨請財部設法籌撥、刻已得財部之咨復、允每月由部撥發十五萬元、再多則無能爲力云、（丑）

◉中央政費即日發放

▲今日財政部簽發支票

中央二月份之政費尙未發給、據財政部確訊、昨日該部已將二月份各機關政費分配妥貼、定於今日簽完支票、明日可發放、聞分配各機關之數目平均可得五成云（外）

◉實業行政會議閉會

▲成立關於勞工案多起　▲偏重中央集權

農商部所召集之實業行政會議、業於昨日下午三時在該部舉行閉會式、全體攝影、以留紀念、聞此次會議頗有成績、其可注意之點、（一）成立勞工方面議案甚多、如保護勞工及防止罷工方法等、（二）偏重中央集權、如省實業廳附設註冊處、及議決各該廳科長科員改爲實官、由中央分別薦委、皆爲此次會議所議決云、（超）

◉全國省議會聯合會成立

▲昨日在太平湖開成立會

全國省議會聯合會昨日在太平湖飯店開成立大會、到會人名、爲范先矩汪鴻遇段茂森李世俊戴秉清常三省熊暐沈默徐果人沈鈞業鄭豐稔胡仕學屈佩蘭歐陽振聲曾毅王德明于克家等十七人、其會議情形、紀之如下、（一）由戴秉清（贛省議會議長）報告籌備組織本會情形、（二）公推徐果人（江蘇議長）爲正主席、范先矩（奉天議長）爲副主席、（三）開讀本會簡章一遍無異議、通過、（四）公推段茂森（京兆議長）熊暐（四川議長）爲幹事、（五）通電各省報告本會成立、（六）公決本會報告內務部備案、（七）公決本會事務所、附設于京兆省議會、（八）公推幹事二人、擬定預算及辦事細則、（九）公決本會開會期限一個月、每週開會一次或二次云、是日幷發出通電、原文如下、各省軍民長官各公法團各報館均鑒、本聯合會于三月銑日在京開成立大會、暫設事務所于京兆區省議會、特聞、中華民國全國省議會聯合會叩銑、（超）

◉背痛骨痛

背痛骨痛腰痠等症、皆爲極危險腎病之先兆、第威德補腎丸對於此種病症、已爲擔保、刻確能立刻奏效、愈病迅速、患者無須再受片之痛楚、如以第威德方法醫治、卽多年病症、亦指日可愈、

上海廣西路汕頭路轉角中國牙籤廠著名商人李世傑先生來函云、余因操勞過度、致患腰痛體弱精神恍惚等症、旋聞尊處第威德補腎丸、卽購一瓶、服丸二十日後、所患盡消、且身體增強、胃口亦佳、得受生活樂趣、尊處腎丸、眞轉弱爲强之靈藥也、

◉閣下所患亦在此乎

背痛　骨痛　腎痛　骨節筋骨疼痛　頭痛
小便赤濁　遺精　陽痿　石淋　便溺各症
胃口失常　生活乏味　皆腎病之結果也

若將腎部補養、定覺健旺活潑、幾如二人、第威德補腎丸、價格公道、服法簡易、乃各醫士所公認、能奏此效之唯一妥確之良藥、尊處藥房亦有此丸、盍速購用之、

如欲先行試服、請將贈券填妥、附郵票一角寄下、

英商　第威德製藥公司　上海四川路第三十一號　中華郵政信箱九四五號

紅錫包

永泰和烟草股份有限公司總理

英商保安家水火保險有限公司分行廣告

啓者本公司創立於西歷一千八百三十五年計已八十餘載實備資本三千餘萬元支出賠欵已過百兆餘元中國各通商口岸均設有分公司或代理處經營左列各種保險事業今特分設代理處於北京並派有保險專家專司其事所定保險費用格外低廉對於訂約手續力求簡便而於賠償保欵尤爲迅速可靠在投保諸君所費資財無幾即可豫防意外損失居安思危諒諸君子當勇於投保也至於詳細章程函索電告俱當寄呈如蒙 賜顧惠臨派員均無不可特此奉聞尚祈 鑒察

本公司保險種類如次

火災保險 水災保險 汽車保險
地震保險 轉運保險 火車保險
郵包保險 玻璃保險

華經理張吾甕

東城煤渣胡同四號 電話東局三九五五
辦事時間上午九時至十二時下午二時至五時

Union Insurance Society of Canton, Ltd,
North China Insurance Co.Ltd,
Branch Manager, R. W. PAULDEN.

注意

黑人牌雪茄烟共有三十一種口味清香價錢從廉如不合意管保退還外省郵寄郵費在外

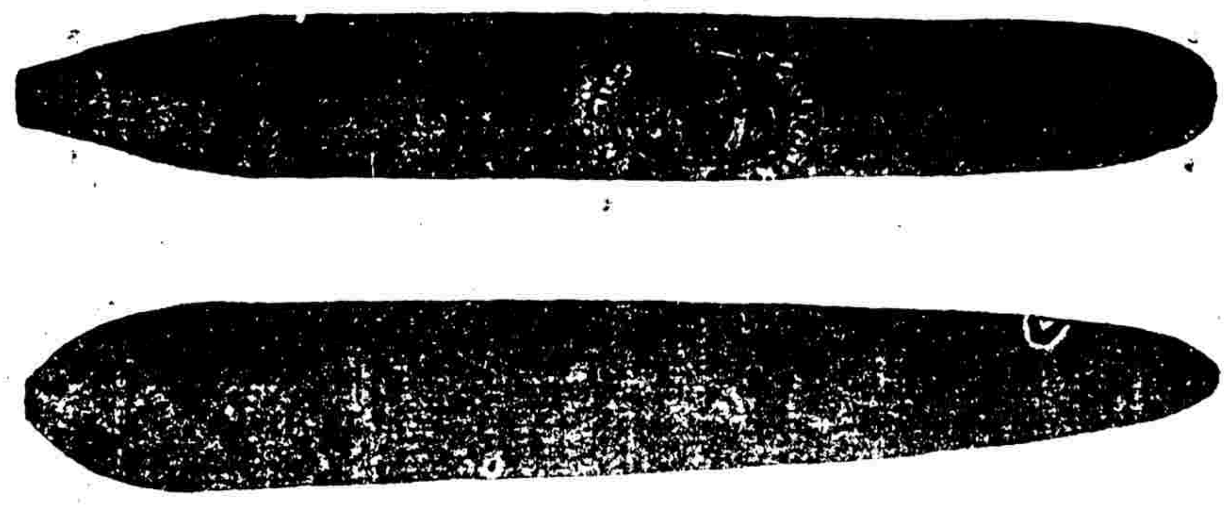

京東交民巷西口 協和烟草公司 電東局一千〇九十一號

本報

敬啓者本報在北京開設已弌十餘年荷蒙各界歡迎故在北方各報之銷行以本報爲最廣兼承辦華洋印刷文件如華文洋文鉛印石印各種書籍賬簿商標圖畫月份牌仿單門票一切文件工 [illegible]

本報

零售每份大洋三分
京都每月銀洋八角五分 天津各省與外埠每月銀洋一元日本同

本 新製各鐵路行

京奉鐵路全路行車時刻表每塊大洋十元
京綏鐵路行車時刻表每塊大 [illegible]

中華滙業銀行廣告

資本金壹千萬元 公積金及前期滾存金貳百拾五萬五千餘元
總行 北京東交民巷西口 分行 上海北京東交民巷西口 天津大沽路 [illegible]
總行電話東局 總理及秘書室四五九 專務理事室二九六七 [illegible]
京行電話東局 九六九 計算文書業務等課 [illegible]

交通銀行廣告

本行創設於前清光緒三十四年股本總額二千萬元專辦存欵放欵滙欵貼現及國外滙兌等業務並爲政府特許代 [illegible]

風吹殘葉一掃而光

服司各脫乳白鱉魚肝油可掃除各種疾病及衰弱之症猶之風掃殘葉也
真正司各脫油補身滋養力量充足疾病遇之立即退避天氣不正之時君與君之小孩宜日服司各脫油以保身體請即購服此著名補品爲要

著名已五十年 漁夫負魚商標

各大藥房出售

(一)

TRADE MARK 'KEPLER' 商標

商標 解百勒 麥精魚肝油

COD LIVER OIL with MALT EXTRACT

大凡學生須用特別之精力與腦力故最要者須有天然之供養品使其堅强方可「解百勒」麥精魚肝油因此爲完美之製品對於過勞之人能使其疲勞速去立即恢復其腦力且滋味甜美容易消化洵妙品也

本品貼有華文仿單各大藥房均有發售

持此券送至本行並附尊處住址當贈「解百勒」麥精魚肝油仿單一張

BURROUGHS WELLCOME & CO.
LONDON & SHANGHAI
寶威大藥行 英京 上海

Sh-200

新亨銀行廣告

本行部農額定資本一百萬元全數收足經財政商部批准註冊在案經營商業銀行各種業務存款放款押滙貼現滙兌等項無不力求公道敏捷尙祈 惠顧是幸
總理管理處北京東交民巷西口瑞金大樓 電話東局三千四百六十五
常務董事 施肇曾
京行 北京東交民巷西口瑞金大樓 電報掛號五五五五 電話經理室東局八八四營業部東局四三二
副理兼代經理 倪光裕 襄理 嚴國芳
國內各埠均有代理機關

社會道德改進欄

維新家多言仿效外國乃外國之良法美政施之中國而弊病百出良由近日社會道德墮落人心日壞所致本報受宏覺院同人委托特闢此欄有贊成該院改進社會道德鼓吹慈善事業宗旨者惠賜投稿無任歡迎

論說

敬告資本家與軍閥

（宏覺院選錄心悟投稿）

錢財與利器。用得其當。則利國福民。失其當。則禍國殃民。何爲用得其當。如經理財政之人。能將國民錢財。用於生利之處。若開辦礦物也。振興實業也。研究農林也。對外貿易也。種種生財之道。以之興教育。練武備。治內亂。禦外侮。民國因之而富强。反乎其道。或攘爲己有。或用於內爭。或擴充勢力。國未有不衰弱者。雖三尺童子。亦能知之。何用告爲。利器亦然。軍隊者。國民也。國民之所以爲軍者。乃藉禦外侮。平內亂。非爲少數人所利用也。深明此理。則軍隊有益於國家矣。利器乃以國民之脂膏。或自造。或購於外洋。國家有變則用之。今竟常用以自戕。可慘極矣。吾甚恐有若干中外資本賊。陰謀叵測。奸險破壞。置中國於滅亡而後已。故爲此文。出於愛國之誠。吾不知軍閥與資本家視之作如何感想。或能稍止鷸蚌之爭乎。羣策羣力。積極建設乎。

格言

胡振安曰、凡人爭訟、多起於一時意氣、解之則大事化小、小化爲無、消禍於無形、兩家均受其福、所以遇爭訟之事、必當委曲調停、俾釋忿相好、庶幾爲天地培養和氣、有一種傾險之徒、或暗中挑唆、或挺身干証、或代揑呈詞揭帖、或包攬衙門打發、得以就中取利、希圖酒食、使兩姓破家喪產、結怨成讐、牢獄之報、子孫恐不免矣、

廿二史感應錄

彭希涑輯

劉殷、七歲喪父、哀毀過禮、曾祖母王氏、盛冬思菫而不言、食不飽者一旬矣、殷怪而問之、王言其故、殷時年九歲、乃于澤中慟哭曰、殷罪釁深重、幼丁艱罰、王母在堂、無旬月之養、殷爲人子、而所思無獲、皇天后土、願垂哀愍、聲不絕者半日、忽若有人云、止止聲、殷收淚視地、便有菫生焉、因得斛餘而歸、食而不減、至時菫生乃盡、又嘗夜夢神人謂之曰、西籬下有粟、寤而掘之、得粟十五鍾、銘曰、七年粟百石以賜孝子劉殷、自是食之七載方盡、（晉書劉殷傳）

雜錄

全人兄弟

袁仲誠、少業儒、鄰有異母弟、以家財不公、欲訟其兄、仲誠以手足之情諭之、不可解、遂罄己財與之、而訟以息、其兄不知、而仲誠亦不言、惟甘貧讀書而已、一夕夢人持榜與看曰、君有陰德、今得第二名矣

選錄歷代名人小說

陶節婦傳

（明歸有光撰）

陶節婦方氏、崑山人陶子翀之妻、歸陶氏期年、而子翀死、婦悲哀欲自經、或責以姑在、因俛默久之、遂不復言死、而事姑日謹、姑亦寡居、同處一室、夜則同衾而寢、姑婦相憐甚、然欲死其夫、不能一日忘也、爲子翀卜葬地、名清水灣、術者言其不利、婦曰、清水名美、何爲不可以葬、時夫弟之西山買石、議獨爲子翀穴、婦即自買磚穴其傍、已而姑病痢六十餘日、晝夜不去側、時尚秋暑、穢不可聞、常取中裙厠牏、自浣滌之、家人有顧而吐、婦曰、果臭耶、吾日在側、誠不自覺、然聞病人溺臭可得生、因自喜、及姑病日殆、度不可起、先悲哭不食者五日、姑死、含殮畢、先是子翀兄弟三人、仲弟子舫亦前死、尙有少弟、於是諸婦在喪次、子舫妻言姑亡後、不知所以爲身計、婦曰、吾與若易處耳、獨小嬸共叔、主祭、持陶氏門戶、歲月遙遙、不可知、此可念也、因相向悲泣、頃之、入室、屑金和水服之、不死、欲投井、井口隘、不能下、夜二鼓、呼小婢隨行、至舍西、紿婢還、自投水、水淺、乍沉乍浮、月明中、婢從草間望見之、旣死、家人得其屍、以面沒水、色如生、兩手持菱根牢甚、不可解也、婦年十八嫁子翀、十九喪夫、事姑九年、而與其姑同日死、卒葬之淸水灣、在縣南千墩浦上、贊曰、婦之從夫爲義、假令節婦遂隨子翀死、而世猶將賢之、獨濡忍以俟其毋之終、其誠孝槪之於古人何媿哉、初婦父玉岡、爲靳水令、將之官、時子翀已病、卜嫁之、大吉、遂歸焉、人特以婦爲不幸、卒其所成爲門戶之光、豈非所謂吉祥者耶、

歸有光、字熙甫、崑山人、時稱震川先生、事績具明史文苑傳、

專件

朱子社倉法

朱子自叙云、乾道戊子、余居建寧府崇安縣開耀鄉、時大饑、予與進士劉如愚、勸豪民發粟、減直賑濟、里人獲存、饑而盜發浦城近境、人情大震、藏粟亦且竭、則以書請於府、知府徐公、即以船粟六百石泝溪來、予率鄉人迎受之、饑民以次受粟、遂無饑亂、歡聲動旁邑、於是浦城之盜、無復隨和、而束手就擒矣、及秋、王公淮來代守、適豐登、民願以粟償官、而王公曰、歲有凶穰不常、其留里中、而上其籍於府、倘後艱食、無前運之勞、子奉敎、又明年、請於府曰、山谷細民無積、新陳未接、雖樂歲、或稱貸豪右、而官粟積無用、將紅腐、願歲一歛藏、收息什二、即以紓民之急、又得易新儲、廣積蓄、即不欲者勿强、歲少饑、則弛半息、大饑、則盡蠲之、著爲例、王公報可、又以粟分貯民家、於守視出納不便、乃捐一年之息、爲倉三間以貯之、十有四年、已將原米六百石還府、其見管三千一百石、則累年所息也、申本府照會、永不收息、每石只收耗米三升、皆余與鄉官士人、同共掌管、遇斂散時、即申府、差縣佐一員、監視出納、以此一鄉五十里內、雖遇凶年、人不闕食、又奏請以其法推廣行之他處、令隨地擇人、隨鄉立約、申官遵守、實爲久遠之利、上布其法於諸路、其法以十家爲甲、甲推一首、五十甲擇一人通曉者爲社首、其逃軍及無行之士、衣食不缺者、並不得入甲、得入者又問其願與不願、願者開具大小口若干、大口一石、小口五斗、五歲以下不與、置籍以貸之、以濕惡還者有罰、

京漢 京奉 京綏 鐵路管理局附收賑捐展期廣告

啓者案奉交通部第三八〇號訓令以交通附收賑捐按照上年國務會議議決原案應於本年二月底截止茲復奉國務會議議決將前項賑捐展期六個月業經呈奉臨時執政令准照辦仰卽遵照辦理等因奉此除分飭各站遵照外合行登報廣告俾衆週知

京綏鐵路招考練習生廣告

（程度）中學畢業領有文憑証書者（年齡）十八歲以上二十五歲以下（身體）無疾病者（報名）自三月十一日起以百名爲限滿額卽止收報名時携帶本身相片並報名費每名收報名費二元取否概不退還（取額）錄取後應由本人自具志願書並塡保單（畢業年限）以六月或一年畢業後派往各站練習（考期）定於三月二十二日上午八時在本局考試各人應携帶毛筆墨盒鋼筆墨水（址）京綏鐵路局電務課每日上午九時至十一時下午二時至五時止

[illegible]由本局材料課領收此項押款得作用或收成本京鈔官銀行實數保單倘逾期投標或不繳押款者槪作爲無效得標商號並應照繳[illegible]所有一切手續按照部頒條例辦理爭本局價標並不限於開價最廉者且有分給數家承辦之權特此布告

京綏鐵路行車時間里數客票價目表

中華民國十三年九月十五日重訂

站名	第一次	第三次	第五次	第七次	第九次	第十三次	第十五次	第十七次	第十九次
[illegible]	[illegible]	[illegible]	[illegible]	[illegible]	[illegible]	[illegible]	[illegible]	[illegible]	[illegible]

環城枝路

站名	[illegible]
[illegible]	[illegible]

大同枝路

站名	[illegible]
[illegible]	[illegible]

宣化枝路

站名	[illegible]
宣化	[illegible]
水磨	[illegible]

京門枝路

站名	第三百零一次	第三百零三次	第三百零五次
西直門	[illegible]	[illegible]	[illegible]
黃村	[illegible]	[illegible]	[illegible]
石景山	[illegible]	[illegible]	[illegible]
三家店	[illegible]	[illegible]	[illegible]
門頭溝	[illegible]	[illegible]	[illegible]

◉經濟委員請維持經濟

經濟委員於昨日下午二時開會、議決呈請政府維持各省經濟狀況、其文如下、呈爲代表全國商民請命事、竊維善後會議所足以鞏固政府與民更始者、將以結束以前之種種糾紛、而力圖以後之種種建設也、故善後會議既開之後、全國皆應遵守和平、力謀建設、此理彰彰明甚、乃不謂數月以來、戎機四伏、有增無減、最著者爲豫省胡憨之爭、政府雖已派員調停、然報紙傳載、仍有日趨擴大之勢、京漢交通被阻、商業停滯、社會經濟頓受壓迫、此應請政府速行嚴令制止者一也、次則江浙問題亦應求一結束、各地客軍既未完全撤退、而他方軍隊又復日事擴張軍備、雙方皆恃武力是倚、人民岌岌危懼、紛紛遷徙、幾有不可終日之勢、如江浙富庶、首賴絲茶、際此育蠶剪茶之期、竟使商民流離失所、實不啻斷送此一年數千萬絲茶之利、全國經濟將大蒙其影響、此應請政府速爲救濟者又一也、總之河南軍事若不速籌消弭之法、必至擴大戰事區域、上年江浙戰爭、可爲殷鑒、况當此亟謀善後之時、非剷除障礙和平者、固無以副執政和平統一之苦心、更無以慰人民企想和平之渴望、謹提出意見、懇請政府迅將河南軍事設法制止、令行江浙軍事長官、將各地所駐客軍限期退還原防、并通令各省區軍民長官毋得任意加征商稅、并一面疏通運輸、以蘇商困而維實業、實爲公便、謹呈臨時總執政、（外）

◉善後會今日開談話會

▲由趙湯兩議長發出通知

善後會議議長趙（爾巽）湯（漪）兩氏、昨日（十六日）發出通知、訂於今日（十七日）下午二時召集全體會員開談話會、協議一切重要會議事件、茲錄該通知書原文如下、敬啟者、茲訂於三月十七日星期二午後二時起、在本會議場開談話會、擬請協議事件如下、（一）商定本會議必須議決之案、及應議各案內容之整理方法、（二）商定會員自認分組辦法爲大會指定審查員及起草員之準備、並於下次談話會一經逐案討論之後、隨時可由各組會員分別整理、事關會議前途、同人責任至大、務希台端準時到會、實紉公誼云云、（神）

◉督辦永定河工處之組織及計畫

▲籌款七十萬

▲馮軍助員三千人

去年永定河出險、決口八九處、經馮軍臨時指護、幸免於患、惟決口之處至今尚未堵築、一旦夏汛、則河水泛濫、都城誠不堪設想、日內熊希齡督辦與薛京兆鹿司令兩會辦積極籌辦法、計分三項、（一）籌款、永定河務局估計須款二百餘萬、俟經一再核減、并由順直水利委員會工師用最新法、實估七十萬元、障紋中外銀行團借墊、歸金城鹽業大陸中南花旗匯理匯豐等各家分擔、經財部認借、每月由鹽餘項下分批撥還、惟外銀團要求監督用途、不得將此款挪用、磋商結果、即由順直水利委員會會長及洋總工程師負責監督、并由該會用公文致銀團正式証明、（二）工程、擬定二個月將決口堵築竣、每日工作共計一萬人、內馮軍勵員三千人、用六列車、每列車可載一餘人左右、開往良鄉縣下車再赴工地、惟因日內謠言甚盛、往往訛傳與事實不符、遂決定勵員之先報告執政府陸軍部備案、一面并定製白旗三百面、大書永定河工程隊字樣、分揷於火車上、以免人民誤會、（三）組織、事屬臨時、不專設機關、即就京兆尹公署內設立督辦處、并於工程所在地、設立工程分處、茲將派定人員探錄如下、總工程師羅斯英人、副工程師楊豹靈、總會計卓宣謀、秘書六人、陳際翔京兆政務廳長兼、鄧壽山衛戍司令部秘書兼、張自立張樹聲鄭震詩等、多係由各關係機關調用者、監工長二人、一係永定河務局長孔祥榕、一係衛警司令部第一師參謀長王壽箴、其餘職務人員宋卓等亦均派定、由京兆尹公署人員兼任、至工程隊長吳某、及工程隊數十人、均由水利委員會調用、已由天津結隊來京、前赴目的地云、（民）

◉我國加入巴黎博覽會

▲外部轉農教兩部預備出品運法

法國于本年在巴黎舉行萬國實業及美術品博覽會、我國已決定加入、外交部昨特咨行農教兩部、請即預備出品分別運赴法京、（興）

各省新聞

○內蒙王公將在哈會議

▲討論外蒙善後

內蒙各旗王公自外蒙青年黨把持政權實行親俄後、對於中央曾經迭次條陳意見、以期早將外蒙收復、茲據蒙藏院消息、內蒙哲里木盟各王公現以中俄正式會議行將開幕、關于接收外蒙一切善後、亟宜準備進行、特定于本月（二十）日在哈爾濱舉行蒙古王公會議、由各盟旗王公一人與會、並聞屆時政府及奉天張督辦均擬遣派代表參列該項會議云、（治）

○奉天擴充航空隊

▲飛機一百三十餘架

▲分佈華北一帶

日人方面得奉天快訊云、奉天航空隊鑒于此次奉直戰事之結果、決計爲大規模之擴充、即由直軍捕獲三十餘架外、以奉軍所有之戰鬥機十四架、驅逐機八架、航運機十餘架、普通機二十餘架、合以最新式飛機一百三十餘架、利用爲東三省之保安及交通之用、又奉天吉林哈爾濱錦州綏中洮南等地均設飛機分隊、熱河天津以及徐州、亦擬同時分設云云、（神）

○奉天設立海軍學校

奉訊云、奉張以東北關於造就海軍人材雖有葫蘆島航警學校之設、究不足以資擴充海軍實力、擬於營口設立海軍學校、并有於四月間在營口趕築校舍之說、（每）

○馮玉祥召集會議

▲京漢京綏兩局長亦前往列席

西北屯墾督辦馮玉祥昨在張家口召集會議、其部下高級軍官及察綏兩都統皆親往與議、並聞京漢京綏兩路局長亦均前往列席、其會議內容尚未探悉、大約與開發西北及軍隊調勤各要問題不無關係云、（外）

○李景林召集軍事會議

據天津電話、昨日直督李景林在督署召集軍事會議、在津重要軍官均列席與議、會議內容甚爲秘密、惟聞關於軍隊換防問題亦有所討論云、（外）

○天津日界發現猩紅熱

猩紅熱本屬一種流行傳染病症、每屆春令發現極烈、昨有友人自天津來云、該埠日租界發現此種病症、患者爲一日本人云、（一）

○湘西又發生戰事

▲津市澧州交通斷絕

▲熊克武與賀龍開火

據長沙電訊、湘軍賀龍所部不贊成熊克武北伐、熊擬先解散賀部、雙方已備戰、湯子模部之康羅兩旅已進駐澧州、熊調辰州毛炳文桃源鄭興各部到津市、津澧交通已斷絕、日內將開火云、（陸）

○駐蘇奉軍開始調防

▲江陰蘇州奉軍已令路局備車

▲常州宜興奉軍儘本星期內調徐

滬電、駐江南之奉軍現奉命移防徐州、駐江陰之三十二旅及駐蘇州之三十一旅紛紛準備開拔、軍事當局已諭令路局備車輸送、又駐常州宜興之奉軍三旅、亦已奉到張宗昌命令、儘本星期內開赴徐州候命云云、（大）

○川軍內訌風潮漸定

▲楊森劉文輝已各自退兵

▲段執政電劉湘斡旋之力

重慶電訊、此次四川大局之轉危爲安、實劉湘調和之力、而劉之起而調和、實段執政之一電、聞段執政有電致劉湘、囑其竭力斡旋、謂四川西康全部軍隊如何收束、防區如何劃分、餉械如何分配、應公開推誠協商、不宜因枝節問題而兆破裂、故劉湘遂積極和解雙方、現楊森已電劉湘遵令撤兵、形勢較緩和、劉文輝亦有通電、謂出兵係爲自衛、原取武裝和平、迭奉劉督辦電雙方退兵、軍人以服從爲天職、除費旅仍駐自流井外、遵於十一日將所部陸續撤回、靜待解決云、（陸）

○關於膠濟聯運之近訊

津浦路局現奉到交部來電云、查該路與膠濟聯運、原爲發展營業辦法、實行之後雙方車輛皆須過軌通駛、但使兩路交換車輛之噸位不甚相懸、自不必需本路車輛即速駛回、該路所擬減少聯運站點、未免過於拘墟、應仍查照原定辦法辦理、以利路政、一面再由該兩路於濟南交接站、將雙方過駛車輛、派員登記、逐日運報本部聯運處、以資考核、除電膠濟路遵照并分電各該路沿線軍事長官、對於此項聯運車輛、切勿扣留外、仰迅遵照接洽辦理、並具復、再該路前此借用膠濟車輛、茲據膠濟電稱、尚有機車四輛、貨車二百餘輛未還、並仰趕速清查、的鼠交還備用云、（一）

○奉軍入關之續訊

奉當局擬向關內增兵保衛北方治安一節、已誌前報、茲續據奉天來電云、客歲戰後、奉軍撤回者只吉江兩省軍隊、其餘部伍仍在灤榆子以西迄廊房之沿線駐紮、就中尤以錦州唐山兩地爲最多、此次進兵、聞將仍調吉江軍隊前往、並稱二三日內即可入關、至其目的有謂因整理機棘計派兵與關內奉軍換防云、（北）

○閻澤溥與直長

▲已辭東省鹽務

鎮威軍賑務督辦閻廷瑞氏、係吉林鹽務督辦、奉張雨帥令來直放賑、此次赴奉天爲張雨帥祝壽、乘便赴長春一行、將鹽務督辦職務交代清楚、然後返津、據閻氏接近人云、此次返津時、即將就直長之任云、（中）

○胡思義已離贛

胡思義離贛消息、茲據調查確係事實、胡離贛十五日、前晚執政府接贛人兩電、一爲擁護胡氏者、一爲反對胡氏者、茲分錄如左、亦足見贛省內部之複雜矣、（南昌黃大勳電）（上略）吾贛洪遭災變、幸方督辦來贛整理一切、民慶昭蘇、胡省長亦廉潔自守、毫無劣迹、遽遭攻訐、皂白不明、大勳知之最確、不得不爲陳明、護請亮察、並予挽留、黃大勳叩刪、（南昌盧化電）（上略）胡思義自知不安於位、於本日離贛、懇請速簡贛賢、主持贛政、護此電隊、伏乞垂鑒、盧化叩刪、（大）

北京證券交易所各項證券總行市單　十三年八月廿六日星期二

（前場期貨）

	開盤	收盤	高	低	公定行市
九月期	未開				
十月期	未開				
九月期	未開				
十月期	未開				
九月期	未開				
十月期	未開				

三月十七日　雜糧行市

徽州米	十六元四
小站米	十四元
西貢米	十二元
油秈米	十二元八
仰光米	[illegible]
明光米	[illegible]
芝麻	七元五
綠豆	八元八
江豆	[illegible]
小米	[illegible]
高粱	[illegible]
黃豆	八元三
黑豆	七元一
[illegible]	三元六五

洋價	七錢○三
小洋	十二毛七
金價	四十四元二
花紗票	二百分
交換券	二三五
交通券	二二五
[illegible]金	九元四
[illegible]金	九元二
[illegible]金	八元九

（二月廿三日白天）

廣和樓

福盛壁 富喜順 盛杜 王富 倉隆 李盛藻 何連濤

大名府 定軍山 雅來 演悅店 烏盆計 鐵籠山

（二月廿二日夜戲）

廣德樓

俞振庭 茹富蘭 程繼仙 徐碧雲 侯喜瑞 王又宸

休息

（二月廿三日早晚）

三慶園

郭仲衡 賈大元 程艷秋 恩維銘 十三旦 恩曉峯

諸如香 休息 金蓮 碧翠 英雲 本二 太子 換

（二月廿三日早晚）

慶樂園

白月樓 碧玉花 蕭小蝶 金桂芬 高蘭瑞 秦鳳雲

八大鍾 程府 斬子 長 葛 獄

金錢 後台 捧 傳 鳳 鳳

腹瀉舊症胃弱等患服用嬰孩自己藥片得獲全愈

此孩現下强壯逾昔矣

福建惠安中學校教員之公子治愈其爲父陳竹庭先生來書鳴謝云去春小犬因時患腹瀉之疾飲食減少年至六齡步履踟蹰面色青黃每見呻吟啾嘁幾成痼病歷聘中西醫診治俱未見效及試服嬰孩自己藥片漸漸見瘥瀉止胃口亦開身體轉危爲安深感貴醫生苦心濟世救億萬數之生靈也凡居家之有小兒及嬰孩者不可不備嬰孩自己藥片一瓶於家中以防不時之需因此藥片專治小兒胃弱不化便閉腹痛肚瀉傷風痰厥出牙各症蛔蟲等患凡經售西藥者均有出售或直寄郵票大洋六角至上海江西路六十號韋廉士醫生藥局原班郵奉嬰孩自己藥片一瓶可也每六瓶大洋三元郵力在內

奉送小書　茲有新出精美嬰兒康强指南一本如欲索取即須寄一明信片至以上所列地址原班郵奉一本可也

療補兼施

艾羅療肺藥之於治痨　◉實兼有治療與補養兩種功用◉

（按肺痨一病、其證候非常糾綿、故治療之藥、既須能療補兼施、又須能常服無害）

艾羅療肺藥。專治肺痨。能滅菌消毒。除滯化痰。乃搜滅肺痨蟲之唯一良劑。性最和平。有健胃養身之功。服之胃納日佳。飲食增進。元氣自易恢復而收功尤爲偉大也

價目　大瓶二元　每打二十元　小瓶一元一角半　每打十二元

總發行所上海三馬路中法大藥房

北京大柵欄中法藥房以及各大藥房均有出售　（廣）

中華書局出版

各種辭典

選詞精審　解釋詳明　校對完善　印刷精良

國語普通詞典　布面精裝一册　一元
注音新辭林　布面精裝一册　二元四角
作文類典　布面精裝一册　二元四角
中外地名詞典　紙面洋裝四册　二元
理化詞典　布面精裝四册　二元五角
辭修詞典　布面精裝一册　一元八角
　布面精裝一册　三元

（甲247）

中華書局新出

衛生叢書

女性衛生常識　一册　一角半
生育節制論　一册　三角半
素食養生論　一册　一角半
通俗自療病法　一册　二角
健康學　一册　五角
實驗健身術　一册　一角
神經衰弱療養法　一册　二角
肺病療養法　一册　二角半

本版各種叢書另有詳細目錄函索即寄（甲2?3）

中華書局最近再版書

新疆遊記（三版）一册　一元二角
中華民國分省地圖（四版）一册附說明書　一元六角
中國婦女文學史（四版）一册　一元四角
少年中國學會叢書　同情（再版）一册　三角半
英文學生會話（九版）一册　一元
短篇英文故事（六版）第一編　三角
補習英文　商業會話範本（七版）第一册　一角二分

（甲252）

中華書局　初版發售

泉貨彙攷

全書五百餘頁分訂十二冊雅式布套一函

定價四十八元　特價三十元（郵費二角）

三百部爲限

東武王戟門比部官京曹時與樊文卿鑑湖侯及其婿王[illegible]生[illegible]泉之學凡關於制作得失品物真贋一經鑒定不稍相[illegible]假[illegible]所收[illegible]古下及明季旁及歷勝外國諸品爲比部[illegible]十年中[illegible]見所[illegible]品卷精面舊以瘦金楷體都凡十六卷顏曰泉貨彙攷[illegible]諸舊[illegible]或製[illegible]失形傳寫訛謬者奚啻霄壤茲向王氏後裔得稿用[illegible]精印原讀不爽累黍治泉幣學者自當先覩爲快也（甲18）

兒童讀物

下列各種讀物文字自然興趣程度適宜深淺閱讀趣味橫生

兒童文學叢書　已出八册　共四十二册
兒童常識叢書　已出一册　共六册
兒童藝術叢書　已出二册　共三册
兒童百科叢書　已出一册　共二册
兒童叢書　已出八册　共二百册
兒童叢書　已出二册　共三册
我的書　已出四册　共六册

另有兒童書目函索即寄

小朋友週刊

每星期四出版每册大洋六分郵費半分預定全年五十二册價二元五角郵費二角六分預定半年二十六册價一元三角半郵費一角三分

中華書局發行

（甲242）

○張宗昌昨晚南下

蘇皖剿匪總司令張宗昌由奉返津後、昨日(十六)晚始率其參謀等由津啓程南下、并聞張氏此行擬赴南京與盧督有所接洽、一俟事畢、仍將來京一行云、(治)

○東三省之民政會議

▲議決要案十件

據遼東新報載云、張雨亭已就東三省屯墾督辦之職、擬於從前之政治及經濟政策加以一大改革、曾於九日下午三時舉行東三省民政長官會議、據聞其議決內容如左、(一)關於撤廢哈爾濱特別區域之件、查哈爾濱特別區原因外交的關係而設、今中俄協定成立、兩國邦交業已恢復、認爲無存續之必要、故於所謂特別區內之政治外交及警察市政等、概劃歸吉林省直接管轄、(二)中國對蘇俄問題、此間從來於吉林省關係之交涉事件、由吉林派遣之代表處決者、將來奉俄會議之際、一并解決之、(三)吉林金融整理之件、吉林省近來金融之混亂已達極點、毫無統系、今後救濟方法、決由奉天官銀號及公濟平市錢號支出大洋五百萬元、以充吉林省金融整理之基金、(四)吉林省警察制度之件 吉林警察、今後一切仿照奉天省之制度改革之、(五)縣議會恢復之件、 爲尊重民意起見、將來縣議會應一律令其復活、(六)移民費預算問題、(一)移民費十五萬元、(二)屯墾局設置費五萬元、(三)移民補助費五萬元、(四)移民保護費五萬元、(七)移民地方之治安問題、長白洮南等處移民地方派守備三百名負維持治安之責任、(八)移民政策、移民政策之實行、決取三省一致之態度、(九)黑龍江省移民地方之件、關於黑龍江省移民地之實地調查、自本年度起着手、(十)招集移民之件、派員赴河南直隸山東各省招募移民、以五萬人爲限(神)

本京瑣聞

△監校學生之任用條例

鹽務署所設立之鹽務學校現已四年於茲、今年暑假、該校學生已屆畢業之期、鹽務署鈕署長擬按照內務部之高等警官學校交通部之交通大學外交部之俄文法政學校各成案、制定鹽務學校學生任用條例六條、提出國務會議通過、昨已正式公布、茲錄其文如次、第一條、鹽務學校畢業員生之任用依本年條例之規定行之、第二條、畢業員生歲餼貫畢業分數、經鹽務學校呈報鹽務署後、分別留署、由署分發所屬各鹽務機關練習、名爲鹽務練習員、第三條、畢業員生練習期間依左列之規定、(一)畢業考試列甲等者練習六個月、(二)畢業考試列乙等者練習九個月、(三)畢業考試列丙等者練習一年、第四條、畢業員生在練習期間內、依左列規定月給津貼、(一)畢業考試列甲等者給五十元、(二)畢業考試列乙等者給四十元、(三)畢業考試列丙等者給三十元、 (陸)

△衛興武丁內艱

▲蕭習芝代理武官長

執政府侍從武官長衛興武之太夫人於十五日上午十一時四十五分逝世、衛興武即具呈執政請予開缺、聞執政已派蕭習芝代理武官長云、 (陸)

△鄭洪年昨日翻車受傷

▲僅傷臂部兩三日內可出院

安迪生顧問於昨日(十六日)下午二鐘在東總布胡同二十三號開弔後、由法國醫院發引、赴英國墳地安葬、交通次長鄭洪年前往送喪、車過地下窪陷之處、車夫未之留意、遂致翻車、鄭氏傾跌受傷、即赴德國醫院診治、據醫生報告、謂內部無甚傷臂部擦傷之處、大約醫治兩三日即可痊愈云、(陸)

△偵緝隊拿獲著名强盜

前日京師警察偵緝五隊隊長聶某、帶同日兵關玉林等在西直門外黃土坑金泉下處拿獲久慣在口外一帶著名强盜白全義王煥文孫寶山王五庭等四名、帶隊訊問、承認屢次搶劫不諱、聞已飭文於明日(十八)送往偵緝處判辦云、(民)

△警廳對官產之招購

▲定價分五等

警廳因查內外城各區界內官房空地甚多、凡人民承領認租或購買者、均照規章辦理、惟按地勢之繁簡定價值之高低、現特從新訂定規章、計分五等、(一)特等每畝價洋三千元、(二)一二等地每畝二千元、(三)二三等地每畝一千八百元、(四)三四等地每畝一千五百元、(五)四五等地每畝一千二百元或一千元、已於昨日通佈周知云云、(公)

△交部聯運處招考核算員發表

▲定十八日覆試　▲正取三名　▲備取五名

交通部鐵路聯運處清算所招考核算員一節已誌前報、聞該處於十四日(星期六)午後二時假交通大學大禮堂考試、由該處中外各職員蒞塲監考、報名者共一百六十餘名、是日實到考僅有一百二十餘名、頭塲考試算學、二塲英文、三塲漢文、每科學繳卷時間限定三刻鐘、所有卷面均係密封、致舉由中外監考人評定分數、再將三門所得之數統共加起分數最多者爲第一[名]、次以類計、當於昨日揭曉、計正取者三名陶復驥項孝錕李思明、備取者五名、孫宗森孫炳圻李駿來陳德新楊守信、并定本月十八日爲覆試之期、茲將該部通知正備取各生公函一件抄錄如下、(一)正取生 上略 本處此次考試核算員各卷現已分別評定、執事已列正取之列、希卽於本月十八日下午二時到處覆試此致、(二)備取生(上略 本處此次考試核算員各卷已分別評定、執事已列備取第　名、如本居正取人員未到時、當依次函知來處覆試、以定用舍云云、 (來)

各國新聞

△徐樹錚受法優遇

徐樹錚此次奉合肥令赴法考察政治軍事各要政、茲聞外交部方面昨接巴黎某外交官來電、謂徐于本星期起實行考察、法政府對于徐氏待遇頗爲隆重、並派有名之高級將帥到徐之寓所解釋各項要政、法陸長復于十一日特宴徐氏于官邸、主客互有演說、茲覓得原電大略如下、(上略)徐專使自本星期起正式考察、商由法政府指派政治法律財政軍事專門名人、及歐戰出力高級將帥、連日到寓親切講解、然後往各機關就地實驗、法所派員皆極一時之選、十一日法陸長在官邸宴徐使、同席有班樂衛議長、霞飛元帥、及重要有名文武三十八人、入席奏國樂、席終法陸長及班等演說、謂中法聽抱同一宗旨、保衛正當理由、故今日于中國有名大將之來、懸法國旗誠歡迎、徐使答謂奉段公令來法致察、任務未終、不敢妄有所論、然親見法人士極愛重中國與中國友善、用表歡謝、蓋中法兩國提攜互助、實于世界和平有莫大關係、同人均極感動、法人私評此次盛宴、謂歐戰後、除英意國皇來法受此隆典外、此實爲第二次云云、(興)

△義國水面飛機將來華

▲義使照請我國接待

前外交部接到駐京義使照會、謂義大利現有水面飛機一艘、由義航海到日來華、請中政府接待云云、昨日該部卽據以咨航空署核覆矣、 (超)

△聯盟會建議取消限制進出口貨品之規定

▲義大利首先贊成

日內瓦十五日電、國際聯盟會業向各國政府發出詢問書、徵詢各國對於取消進口出口之貨品各種限制辦法、并同時徵詢各國對於此種政策所持之態度、設各國答覆視爲有召集會議之必要時、則聯盟會人員卽計劃規定召集國際大會辦法、[　]會人員操倡訂定商約時、應主張取消進口出口貨品之各種限制、聞義大利極端贊成此種提議、義之主張以爲各國對於世界之原料均有享用權、絕不應允許一國對於某種原料擁有操縱權利、致使天產不裕之國家感受經濟上之不便云、(美)

△瑞士之兒童幸福大會

▲會期八月二十四日

日內瓦十五日電、瑞士巳正式發表、將於八月二十四日至二十八日在日內瓦舉行第一次萬國大會、討論兒童幸福問題、聞將出席於該會者不下五十國云、(美)

△聯盟理事會不能解決和平公約

據倫敦十二日電訊、各國代表等本日在國際聯盟理事會開會前舉行私人之談判、接洽歐洲和平公約事宜、因幾尼發條約訂於星期四日提出大會討論、屆時能否擬有具體辦法、尚難逆料、大約理事會對於如無辦法、勢必交由九月間舉行之國際聯盟會辦理、各方面之視線咸集於英國外交大臣張伯倫所提之議案、主張七國公約、聯同波蘭捷克斯拉夫德意志協約國等包括在內、以期解決保障和平問題、張氏又主張德國如能容納裁判條波與德國邊界問題之委員會、則波蘭腕有更大限制之保障、法首相對於此節極爲注意、各國代表關於和平公約問題所抱之意見多不一致、德國甚願參加保障公約云、又幾尼發同日電訊、本日國際聯盟理事會各國代表之非式的談判進行甚爲秘密、英國外交大臣張伯倫主席、據談判之形勢觀之、知保障和平之重要問題、將來必由聯盟會移交協約國外交部考慮、張氏主張將幾尼發條約討論事宜、暫緩進行、德國如照他國之條件加入國際聯盟會、則德國亦可參加保障和平之公約云、(美)

新到　機片

媒樂佳品莫若影戲機本行前次運京之大小影戲機價廉物美瞬即告罄現已續到大批影機及各種偵探冒險滑稽風景愛情裸體跳舞戰爭影片極合家庭娛樂或宜傳營業之用倘荷光顧克己歡迎茲將各種價目列左馬達自動影戲機每副實售五百五十元優等甲種影戲機每副實售一百五十元優等乙種影戲機每副實售一百二十元優等丙種影戲機每副實售八十元(以上四種放影最大可爲營業用)一號影戲機每副實售三十元二號影戲機每副實售二十五元三號影戲機每副實售八元四號影戲機每副實售六元均有用法書附送一見即明構造靈巧運用極易不論油燈或電燈均可開演蒙江蘇督軍公署江蘇省長公署吉林省長公署湖南督備總司令部各公署團體學校教會等購用咸贊爲第一精巧之良機每日均在門口演放任人參觀喜慶邀演每次祇收十五元

北京前門外虎坊橋東首五洲影機行啓
總行上海崇明路西市　廣東香港均有分行

旅京廣東同鄉追悼孫公中山啓

現定於本月十八日(星期三)下午一時在南橫街粵東新館集會討論追悼 孫公中山進行事宜凡我粵各界同鄉希屆時出席爲荷

救世新教教義出版廣告

此書係 至聖先師孔子親臨救壇降筆計八章三十二節約有萬言推陳出新發世界之浩劫與名思義涯各教於一源凡正文所未盡者設詮註以補足之文註所難宣者作圖說以表明之誠空前未有之奇書爲當今必讀之寶笈也每部裝訂一大冊本京收書價大洋一元貯作再版之費外埠加掛號郵費一角初出版無多購者從速如因節省婚嫁壽辰宴會戲劇之資蔓購百部以上贈送親友者每百部奉贈十部較諸印送善書之功德尤大也此佈 北京宣內牛學街東夾道悟善總社發行舍啓

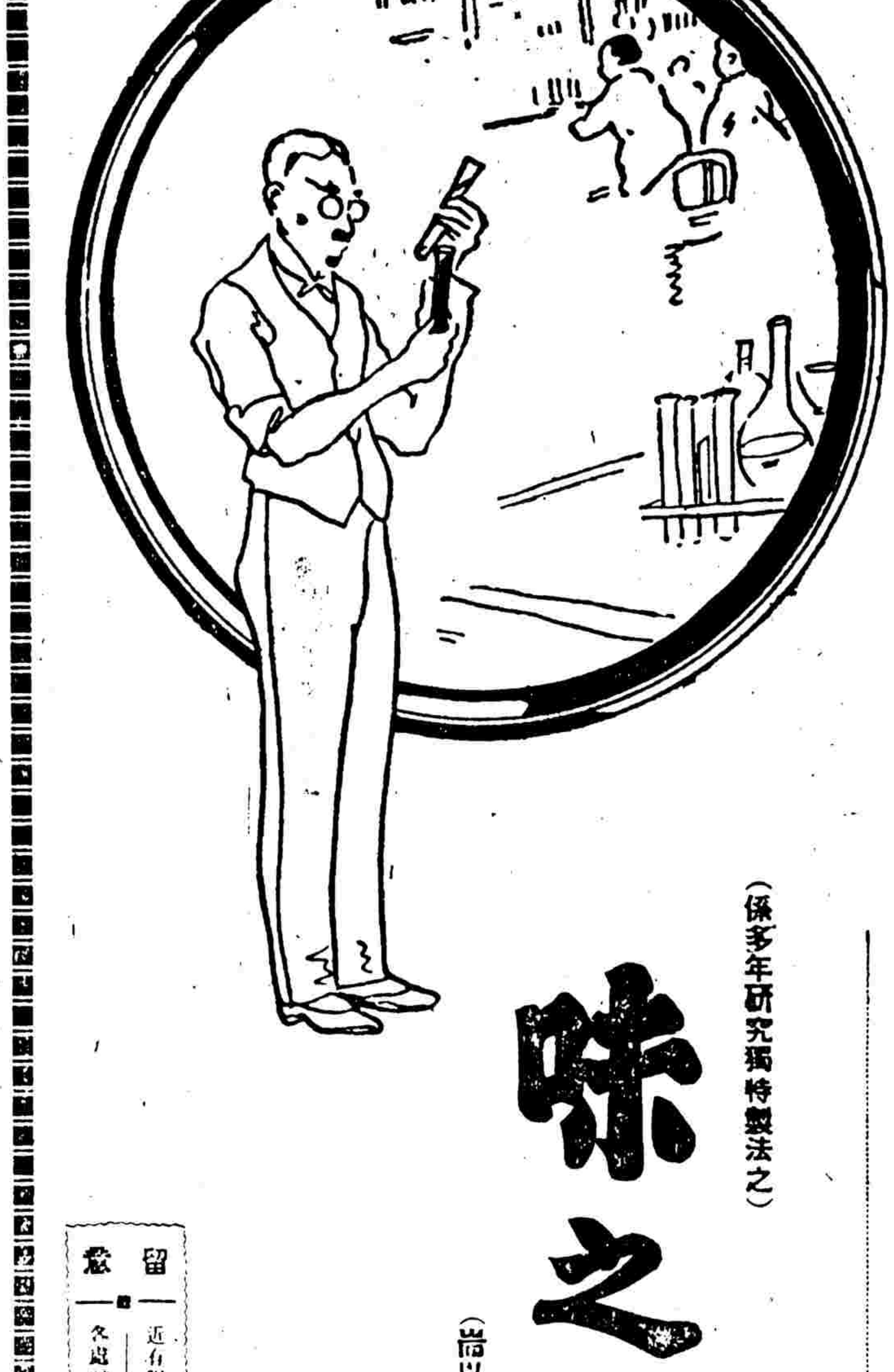

研究與模做

時常樹爲研鑽攷究製造者貨從盡善盡美更博絕大信孚並荷愈多惠顧則可謂以我調味精粉味之素也

日每妄爲模倣他人之貨者只存巧圖漁利之燥心及苦慮決莫得將來之生意乃以假冒影射貨之收塲矣

(係多年研究獨特製法之)
味之素
(皆以小麥之精華爲原料)

留意　近有假貨冒出頗多賜顧請留神幸勿誤購　各處洋貨 海味店南貨鋪均有代售

本味 可可粉 商標

罐底必印有左方商標爲記

以本味可可粉和牛乳白糖印成精美之巧格力糖如用之調入粉中做各種糕餅味必可口小孩喜愛甜食對於本味可可粉所製之糖果點心更所歡迎

上海麥邊洋行經理

(五)

麥邊洋行本味可可粉分銷處
北京前門外　煤市大街 榮豐恒　大蔣家胡同 同益

四種靈藥 不效還洋 農商部註冊

本堂經驗良藥四種均知病神效早有口碑勿待自述近年以來消路日廣冒充尤多病家購買誤病必偽究本堂有鑒於此特在農商部註冊以日月牌國旗商標內有仿單方爲真不爲無恥小人所騙矣

乾坤益壽膏

此膏專治腎虛腰背疼痛遺精夢洩易洩乏嗣腰痛氣短年老精衰自汗盜汗夜尿白濁腎瀉久痢瘧疾肚腹一切先天不足後天失調等症婦女經血不調腹痛久疼不受孕經血逆行滑胎小產等症皆腎虧血虛之症輕者一張重者不過數張不效原價退還定價每張一元中張六角

舒筋活血追風膏

此膏專治風寒濕風痰風吹冷振偏身麻木半身不遂左癱右瘓多年寒背寒腿寒腰腿步艱難冬日畏寒瘋年不食瘋疼筋骨一切筋骨疼痛麻木不仁鐵打損傷等症用此膏貼無效者此膏立見神效七日除根每張一元小張六角

除濕解癢脚氣藥水

此藥專治脚科華化驗配製能殺皮膚最深處菌蟲專治脚氣脚癬脚心起泡皮奇癢難忍搔之流水隔日不洗臭氣難聞春夏多發秋冬不愈各種癬疥擦之立見神效三日除根永不再犯每瓶六角

紅花化痞膏

此膏貼小兒痞積乳積食積肉積面積面黃肌瘦大肚青筋不思飲食四肢厥冷嘔吐酸水發冷作燒頭髮焦黃等症輕者一張即愈重者兼服保嬰丸立見神效七日除根永不再犯不效原價退還定價每張六角中張四角

代售處前門外大柵欄老德記藥房 屈臣氏藥房 中西藥房 東安市場振亞藥房 瑞華藥房 總售處崇文門內蘇州胡同內四眼井十號 函購外加郵費二角 空函無效 濟安堂許家謹啓

五淋白濁 花柳各症

中華大藥房　中華大藥房

請購服樂山清血搜毒丸

花柳之毒 最易傳染 輕者淋濁 重者楊梅惡瘡 初得者若不即早療治 日久瘀毒攻入骨髓之內 血管之中 延蔓全身 小則傷害肢體 身名敗落 大則傳染妻妾 殃及子孫 其害無窮 本醫秘製清血搜毒丸 專治傳染花柳淋濁 小便腫痛 便前便後尿管刺疼 風火虛寒 赤白各種淋濁 楊梅結毒已發未發 魚口便毒 橫痃下疳 梅毒小便潰爛 梅毒入骨 筋骨痛 梅毒遍身 瘰癧 身紅疹 梅毒痔漏 濕毒疥癬 傳染婦女遺毒 孺子各症 凡患常年不止淋濁 多年梅毒未淨者 或毒入骨髓血中 腦筋臟經 或屢愈屢犯 或每居春令必犯者 服此丸 功能淋止濁清 搜淨骨髓血中毒根 服愈永無後患之慮也▲每大瓶二元每小瓶一元二角

總售處前門大街鮮魚口外甕南路東 中華大藥房

東四瑞華藥房 東四北瑞華藥房 西四安濟藥房 西四寶光藥房 西單英美藥房 天津老德記藥房 中美藥房 保定華英藥房 彥記藥房 張家口中華藥房 惠顧群記 各埠著名大藥房皆有代售 玻璃瓶底鑄有樂山二字並雙虎商標註冊商標 外埠函購不惧 除藥價外加寄費弍角

發售綢緞呢絨皮貨棉紗布疋 貨物優美價廉 外埠函購郵寄 天津估衣街西口 敦慶隆謹啓

京奉鐵路行車時刻表

中華民國十三年六月起實行

北京天津間

車次	北京正陽門	豐台	天津東站	天津總站
第十九次 北京至天津混合列車	開夜十二點二十五分	開夜十二點五十六分	開	到早六點十三分
第七次 北京至山海關普通客車	早五點四十五分	六點二十四分	九點十九分	九點二十三分
第三次 北京至山海關快車	早八點二十五分	八點五十七分	十一點零七分	十一點十九分
第一次 北京至浦口直達特別快車	早九點十分	九點四十五分	十二點十七分	十二點三十分
第十七次 北京至天津客貨合車 祗備三等客位	早九點二十五分	十點三十分	下午二點四十三分	二點零二分
第九次 北京至天津普通快車	下午一點零五分	一點四十九分	四點五十八分	五點十四分
第五次 北京至天津快車	下午四點二十五分	四點五十八分	七點十分	七點二十五分
第一百客一次 北京至奉天直達特別快車	晚八點十分	八點四十九分	十一點三十九分	十一點四十五分

天津山海關間

車次	天津東站	塘沽	唐山	北戴河	秦皇島	山海關
第二十七次 唐山至山海關客貨合車	開	開	開早五點五十分	開	開十二點二十分	到下午一點
第二十三次 祗備二三等客車	早四點十五分	五點五十五分	九點二十五分			
第二十九次 唐山至山海關混合列車			上午十點二十五分	下午五點三十五分	五點五十分	六點三十五分
第七次 北京至山海關尋常客車	早九點四十分	十點四十二分	下午一點	五點三十五分	五點五十五分	五點二十四分
第三次 北京至山海關快車	上午十一點三十分	十二點二十四分	下午二點十五分	[illegible]	[illegible]	[illegible]
第二十七次 天津至唐山混合列車	下午四點二十五分	六點二十分	九點四十一分			
第六十七次 天津至唐山客貨合車 祗備二三等客位	下午八點二十分	九點五十一分	早一點五十分			

山海關奉天間

車次	山海關	錦縣	溝幫子	奉天南滿站	奉天城
第一百廿一次 山海關至錦縣客貨合車 祗備三等客位	開早三點五十五分	開十二點三十五分			
第一百零三次 山海關至奉天尋常客車	早四點四十五分	十點十分	十二點零五分	下午五點三十五分	六點
第一百零一次 北京至奉天直達特別快車	早八點三十五分	下午一點	二點三十分	七點十五分	七點三十七分
第一百廿三次 錦縣至奉天客貨合車 祗備三等客位		下午一點二十五分	四點三十五分		早一點十五分
第一百零五次 山海關至奉天混合列車	夜九點[illegible]分	早三點[illegible]十五分	五點二[illegible]	十一點[illegible]	十一點[illegible]十五分

奉天山海關間

車次	奉天城	奉天南滿站	溝幫子	錦縣	山海關
第一百廿四次 奉天至錦縣客貨合車 祗備三等客位	開早三點五十五分	開	開十二點四十五分	開下午三點二十三分	到
第一百廿二次 錦縣至山海關客貨合車 祗備三等客位				早三點四十五分	十二點二十分
第一百零四次 奉天至山海關尋常快車	早六點四十分	七點零五分	十二點二十分	下午二點二十五分	七點五十分
第一百零二次 奉天至北京直達特別快車	上午九點四十分	十點十五分	下午三點十分	四點五十分	九點三十五分
第一百零六次 奉天至山海關混合列車	下午[illegible]五分	四點[illegible]五分	九點四十五分	十一點三十分	早四點四十七分

山海關天津間

車次	山海關	秦皇島	北戴河	唐山	塘沽	天津東站
第二十八次 祗備二三等客車	開早三點二十五分	開四點零二分	開	開十一點零八分	開	到
第五十四次 唐山至天津混合列車 祗備三等客位				早四點二十六分	八點二十五分	十點二十三分
第八次 山海關至北京尋常客車	早五點五十分	六點十八分	六點十分	十點三十分	下午一點零四分	二點十三分
第二十四次 祗備二三等客車				上午十一點二十五分	下午三點零六分	五點十五分
第四次 山海關至北京特務快車	上午九點十分	九點三十五分	九點二十分	十二點五十分	下午二點五十一分	三點四十六分
第三十次 山海關至唐山客貨合車	下午一點四十五分	二點二十分		九點五十分		
第二十六次 唐山至天津混合列車				下午二點三十分	六點二十五分	八點

天津北京間

車次	天津總站	天津東站	豐台	北京正陽門
第十次 天津至北京混合列車	開早四點十分	開四點二十五分	開八點十七分	到九點十分
第一百零二次 奉天至北京直達特別快車	早六點四十分	六點五十九分	九點四十一分	十點十五分
第二十次 天津至北京客貨合車 祗備二三等客位	早七點十分	七點二十五分	下午一點零六分	二點零三分
第六次 天津至北京快車	上午九點十分	九點二十三分		十二點零五分
第二次 浦口至北京直達特別快車	上午十點五十五分	十一點零八分	下午一點四十八分	二點二十分
第八次 山海關至北京尋常客車	下午二點二十分	二點三十七分	五點四十六分	六點三十五分
第四次 奉天至北京特務快車	下午三點五十五分	四點零九分	六點四十四分	七點十五分
第十八次 天津至北京尋常客車	下午七點三十分	七點四十五分	十一點零五分	十一點五十分

營口支路

站名	第一百零九次	第一百十一次
溝幫子	開下午二點二十五分	下午四點十分
營口	到五點十五分	八點十分

站名	第一百十次	第一百十二次
營口	開上午七點二十分	上午十點五十分
溝幫子	到十一點二十分	下午一點五十分

通縣支路

站名	第十一次	第十一次甲	第十三次	第十三次甲
北京正陽門	開上午六點	上午十點五十五分	下午四點五分	下午七點四十五分
通縣	到六點五十六分	十一點五十分	五點	八點四十四分

站名	第十二次甲	第十四次	第十四次甲	第十四次乙
通縣	開上午七點十分	上午十一點五十五分	下午五點五分	下午八點五十五分
北京正陽門	到八點五分	十二點五十分	六點十分	九點五十五分

注意

乘客搭乘第一第二兩次直達特別快車須購加價票

凡持軍用票軍用執照及免票者均不得乘坐第一第二兩次特別快車

第一第二兩次第一百零一第一百零二及第一百零二各次列車備有頭等臥車第一第二兩次車備有二三等臥車

第四第三兩次車備有頭等臥車

第四第三兩次車之頭等臥車票價外須購加價位票

鐵路局賑糶運輸減價辦法展期廣告

交通部令飭自八月十五日起運送賑品按普通運價五折收費辦法以六個月爲期業於上年八月十五日起施行以六個月爲期現經期滿奉令展期[illegible]

京漢鐵路擴充資產短期債券第六次抽籤還本付息廣告

京漢鐵路於民國十年呈奉交通部批准發行擴充資產短期債券四百萬元原章規定每年三月十五日九月十五日各抽籤一次第五各次均經按期照章舉行抽籤在案茲屆第六次抽籤之期定於本年三月十五日下午二時仍在中央公園大殿當衆舉行除已呈請交通部審計院派員蒞場監視外凡持有是項債券者均可來場參觀其債券應付利息及本屆中籤應兌本金援照成案仍自本年三月三十一日起至四月三十日止均在北京中國交通大陸新華金城鹽業六銀行兌取現金五月一日以後概在本局會計處兌現特此通告

京漢鐵路管理局招商承辦急用材料廣告